CALVINIST CONTACT

DUTCH-CANADIAN CHRISTIAN WEEKLY

"I have no greater joy than to hear that my children walk in truth." 3 John : 4

JUNE 20th, 1958 - No. 351 - 10 PAGES • P.O. BOX 312, ST. B, HAMILTON, ONT.

13th YEAR OF PUBLICATION
Authorized as Second Class Mail, Post office Department, Ottawa, Ontario.

Generaal Charles DeGaulle, moderne sprookjesfiguur

De gebeurtenissen in Frankrijk komen geleidelijk in het stadium van de rustige ontwikkeling. Dit is voor een belangrijk gedeelte het gevolg van het voorzichtig optreden zowel van De Gaulle als van Coty en van verschillende leidende staatkundige figuren als Guy Mollet en Pflimlin. Bezien wij het verloop der thans bekende feiten, dan begon de eerste fase met het eigenmachtig optreden van het leger in Algiers, in combinatie met enkele burgerlijke autoriteiten en particulieren, waarbij de generaal Massu een duidelijke en de hoogste gezagsdrager Salan een onduidelijke rol heeft gespeeld. De regering-Pflimlin was niet in staat het leger weer vast in de hand te krijgen.

De parlementaire ontwikkeling was evenmin duidelijk. Eensdeels begreep men, dat de grondfout van de ontwikkeling hierin was gelegen, dat men het gezag als zodanig geen vaste basis toekende. Bovendien was de uitoefening van het gezag, zoals dat bij de uitvoerende macht berustte, systematisch te sterk beperkt door de macht van de wetgevende vergadering.

Vrees voor fascisme

Maar anderdeels vreesde men, dat elke aantasting van de rechten van het volk, zoals die in de constitutie waren omschreven, de weg zou openen voor de vernietiging van de democratie en de instelling van een fascistisch of semi-fascistisch bewind. Deze vrees was niet geheel ongegrond, omdat de regering-Pétain, onder leiding van een wereldberoemde Franse maarschalk, de verdediger van Verdun, toch ook in veel opzichten verwantschap had vertoond met het fascisme. Zou men misschien die kant weer uitwillen? Dit laatste was een vraagstuk van essentiele aard. De verhouding van uitvoerende en wetgevende macht was te verbeteren met behoud van de democratische instellingen.

Deze eerste fase ging in de tweede over, toen Corsica in volle opstand kwam. Enig verband met de ontwikkeling in Algiers was wel aanwezig, maar toch droeg de beweging hier een veel ingrijpender karakter, omdat hier niet, als in Algiers een overprikkeld militair zelfstandigheidsgevoel, gevoed door de strijd met de inheemse stammen, aanleiding was.

Deze fase zette zich voort in versneld tempo. Men sprak over uitbreiding in Frankrijk zelf, geruchten liepen over rebellie van de Middellandse zeevloot.

Inderdaad, de burgeroorlog stond voor de deur. Een burgeroorlog, die niet alleen onnoemelijk veel leed over Frankrijk zou brengen, maar zeker zou leiden tot afbrokkeling van de Noord Atlantische verdediging en tot belemmering in de uitvoering van de verdragen omtrent de Economisch Europese gemeenschap.

In beide fasen werd herhaaldelijk de naam van De Gaulle genoemd als redder van Frankrijk. Gelet op de felheid, waarmee het bestaande regiem van vele zijden werd bestreden, had het aannemelijk geklonken, indien De Gaulle een staatsgreep had gewaagd. Ongetwijfeld zou hij in belangrijke kringen steun hebben ontvangen.

Evenwel heeft De Gaulle altijd geweigerd de illegale weg te volgen, ook toen een tiental jaren geleden de moeilijkheden op de weg van een staatsgreep veel kleiner zouden zijn geweest als thans. Het staat muurvast, dat De Gaulle zo lang als het mogelijk is, de formeel wettige weg zou bewandelen. Dat was eensdeels een voordeel, anderdeels een nadeel, omdat zijn staatkundige tegenstanders niet zo bezorgd behoefden te zijn voor revolutie.

De Gaulle moest dus langs formeel wettige weg de macht in handen krijgen. Dat kon geschieden door een vertrouwens votum in de nationale vergadering, gevolgd door een verlening van volmachten tot schorsing van vele parlementaire bevoegdheden.

Hier diende het Duitse voorbeeld tot een teken. Indertijd was de Führer langs deze weg aan de macht gekomen. Met behoud van de formele voorschriften van de constitutie van Weimar is toen de nationaal socialistische staatsregeling van het derde rijk tot stand gekomen.

Evenwel heeft De Gaulle een en andermaal kenbaar gemaakt, dat hij de democratie wilde behouden. Alleen wilde hij de gezagsuitoefening langs betere weg doen geschieden. Indien dit inderdaad waar zou zijn, zou een wijziging van de strekking, zoals die in Duitsland in 1933 had plaats gevonden uitgesloten zijn.

Amerikaans voorbeeld?

Nu hebben wij enkele weken geleden getracht aan te tonen, dat in Frankrijk eigenlijk alle macht in handen ligt van de gekozen volksvertegenwoordiging. Deze wijst de president aan. Bij kabinetscrises ligt het eerste en het laatste woord bij het parlement. Kamerontbinding kan alleen geschieden, zodat de macht van het parlement in de interimperiode nog wordt vergroot.

Daartegenover kent men in Amerika toch ook een democratie het souvereine volk dat langs twee wegen de president aanwijst, maar ook de volksvertegenwoordiging kiest, die dan weer een dubbele samenstelling heeft. Daardoor is de president niet meer de gevangene van de volksvertegenwoordiging, maar steunt hij op eigen verkiezing door het volk.

De Gaulle wil enigszins hetzelfde. Hij wil voor bepaalde maatregelen over de volksvertegenwoordiging teruggrijpen op het volk en een uitspraak vragen bij referendum. Nu is een referendum voor een democratie altijd een uiterst gevaarlijk experiment. Immers het volk spreekt hier zijn wil uit zonder enige organisatie. Dat is ook de bedoeling. Er moet gestemd worden met doorbreking van de politieke partijen, die men van partijegoïsme verdenkt. Bovendien bewijst de geschiedenis dat een referendum de mogelijkheid biedt voor de fundering van een dictatuur. Napoleon I en Napoleon III hebben beide hun bewind een wettige basis gegeven door een referendum, dat toen plebisciet heette. En nog vers in het geheugen ligt het aantal malen, dat in het Derde rijk allerlei staatshervormingen werden goedgekeurd bij referendum. Bovendien heeft een referendum altijd een conservatieve strekking, ook dat bewijst de practijk van dit instituut. Alleen in betrekkelijk kleine gemeenschappen en over zeer duidelijke zaken kan een uitspraak van een referendum nuttig zijn.

Het is dus begrijpelijk dat men in sommige kringen aarzelend staat tegenover het toekennen van deze bevoegdheid aan De Gaulle.

Gezag of persoonlijkheid

Tot zover een beoordeling van de vragen waarvoor De Gaulle, is geplaatst zomede een bespreking van de door hem nagestreefde oplossingen. In volkomen rustige tijden zou dit betoog zeker kunnen worden geaccepteerd. Maar thans zijn de tijden niet rustig. Daardoor valt de regering weer terug op haar eigen oorspronkelijke positie, als handhaver van het recht, beschermer van de orde, verdediger van het algemeen belang. Deze functie vloeit o.i. voor uit het karakter van de overheid, naar Bijbelse omschrijving bekend als dienaresse Gods, het volk ten goede. Wie dit niet wil aanvaarden zoekt naar andere fundering van het overheidsgezag, bijvoorbeeld in het volk. Maar steeds moet daar toch bij komen, dat de drager van het gezag iets in zich heeft, bepaalde karaktertrekken, waardoor hij gezag afdwingt. Altijd speelt een eigenrechtelijk element een zekere rol.

Zien wij het goed, dan is het dit eigenrechtelijk element, dat hier zo groot gedeelte van het Franse volk naar De Gaulle doet vragen.

Om dit te ontdekken hebben wij ons gezet tot het herlezen van zijn Memoires de Guerre, zijn herinneringen van de oorlog enkele jaren geleden uitgegeven. Het eerste deel behandelt het tijdvak van 1940 tot 1942. Eigenlijk geven de beginregels van dit belangwekkende geschrift reeds voldoende inlichting over de persoonlijkheid van De Gaulle. Deze luiden aldus:

Gedurende mijn gehele leven heb ik mij een bepaalde voorstelling gemaakt van Frankrijk. Daarbij werd ik niet alleen door mijn verstand maar ook door mijn gevoel geïnspireerd. Zoals de sprookjesprinses voor het kind, zo was Frankrijk voor mij alles wat ik aan gevoel in mij gevoelde. Bij instinct had ik de overtuiging, dat de Voorzienigheid Frankrijk voor successen had geschapen of voor

(Vervolg op pagina 7)

All the truckdriver said was: "You where following too close, bud!"

SENATOR DEDICATED TO RESTORE INDIANS' PRIDE

Clad in his colorful tribal regalia, Canada's first Indian senator, Sen. James Gladstone, left, is shown with Fred Wheatley and Jaspar Hill at the annual pow wow of the Toronto Indian club. Sen. Gladstone, 70-year-old member of the Cardston, Alberta Blood Indian reserve, told the gathering that his task was to recover the lost pride of the Indian. He urged the federal government to give treaty Indians education aid similar to that given to European immigrants. He explained that he had not worn his Indian dress at the senate swearing-in ceremony because it would have been "showing off."

De veiligheidsklep van het Parlement

De "veiligheidsklep" van het Canadese Parlement heeft dit jaar weer behoorlijk open gestaan. Het debat over de motie ter aanvaarding van de Troonrede werd gevolgd door het Budget Debat.

Deze twee debatten vormen de klep waardoor de parlementsleden ieder hun hart kunnen luchten — ze zeggen precies wat ze willen zeggen, binnen de grenzen van parlementaire discretie.

Het debat over de Troonrede begint gewoonlijk de dag na de opening van het Parlement. Dit jaar werd het op dezelfde dag geopend als het Parlement.

Het is gewoonte dat twee nieuwe leden, of twee andere leden die om een bijzondere reden door de regering uitgekozen zijn, lange toespraken houden waarin zij de aanvaarding van de Troonrede voorstellen en ondersteunen.

Dit wordt vrijwel onmiddellijk gevolgd door toespraken gehouden door de leiders van de oppositie partijen, waarin zij de amendementen indienen, die moties van wantrouwen in de regering vormen.

Dit gebruik wordt voortgezet alhoewel het nooit in de Canadese geschiedenis is voorgekomen dat deze moties van wantrouwen zijn aangenomen.

De eerste spreker na de leiders van de oppositie is òf een ouder door hem aangesteld lid van het kabinet, die tracht de door de oppositiesprekers naar voren gebrachte punten te weerleggen.

Daarna wordt het debat voor iedereen opengesteld.

Een vluchtige lezing van Hansard, het officiele verslag van de debatten van de House, laat zien dat dergelijke verschillende onderwerpen als Indiaanse rechten, wegenwetten, een nieuw postkantoor in een zekere stad of opruiende lectuur, in de laatste weken ter discussie zijn voorgelegd.

De toespraak van een nieuw parlementslid volgt gewoonllijk de traditionele lijn waarin hij zich uitput in dankbetuigingen aan zijn kiezers die hem de eer hebben aangedaan hem een zetel in het Parlement te geven, en waarin hij de algemene voordelen naar voren brengt, die zijn kiesdistrict boven alle andere kiesdistricten in Canada heeft.

Daarna zet hij zijn beloften van de verkiezingscampagne, voor zover die verder gaan dan die van de partijen, uitéén. Tegelijkertijd legt hij nadruk op die punten van de partij beloften, die hem het naast liggen.

Ieder parlementslid dat een toespraak houdt, maakt de Speaker een compliment over zijn verkiezing.

De Speaker tracht niet de leden aan een bepaald onderwerp te houden. Het enige vereiste is dat de toespraken niet voorgelezen mogen worden.

Dit is een andere traditie van het parlement: leden moeten hun toespraken uit het hoofd of aan de hand van korte notities houden. De bijgedachte is dat indien een lid een geschreven toespraak voorleest, de bewoordingen en ideeën niet van hemzelf behoeven te zijn. Helaas wordt hier tegenwoordig niet strikt meer de hand aan gehouden.

Een uitzondering wordt natuurlijk gemaakt voor de leden van het kabinet die misschien details en ingewikkelde getallen moeten aanhalen om de politiek of handelwijze van hun departement te verklaren.

Zoowel het debat over de Troonrede als het Budget debat worden besloten met toespraken door de oudere leden van de diverse partijen in de House, en tenslotte wordt er officieel gestemd door op te staan.

In dit Parlement heerst er nooit enige twijfel over de uitslag — het enige belangrijke van de stemming is dat ze laat zien welke partijen achter de regering staan, en of de leden van de regeringspartij eensgezind blijven ondanks de amendementen op de moties.

Deze veiligheidsklep is echter een van de belangrijkste onderdelen van het parlementaire systeem. De nieuwe en jongere leden van de House — "backbenchers" noemt men ze, onafhankelijk van waar zij daadwerkelijk hun plaats hebben in de Commons — krijgen gelegenheid hun mening naar voren te brengen.

De in het vak doorknede partijleiders kunnen uit deze toespraken veel over de kiezers die deze leden hebben uitverkoren, opmaken. En uit ideeën die op goed geluk in deze toespraken in de House naar voren zijn gebracht, zullen vele wetgevingen van volgende jaren voortvloeien.

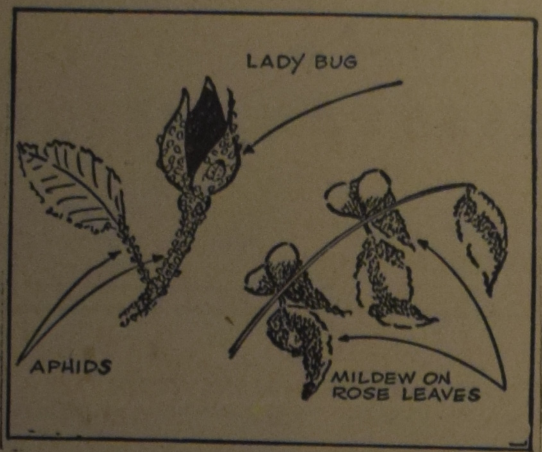

LADY BUGS ALLIES OF ROSES

Lady bugs are good friends to have in the garden. As shown in the accompanying Garden-Graph, the common lady bug feeds on aphids which often plague roses. If you do not have enough lady bugs as allies to control the aphids, spray with a nicotine compound.

More recent introductions are the so-called three-purpose, or all-purpose, sprays or dusts. These will control the leaf-eating worms and insects, the sucking pests such as aphids and the rose diseases such as mildew and black spot.

The effect of mildew on rose leaves is shown in the Garden-Graph. Fortunately, it is one of the easiest of rose diseases to control, despite the fact that it is a fungus which strikes swiftly. Watch for it in June.

If you dust your roses for needed protection, do it in the early evening, before dark, so the material will be on the leaves during the cool of the night when fungi are likely to be active in the dew which gathers on the foliage.

Rose foliage must be protected if fall roses are to be enjoyed. The leaves are necessary to manufacture food for the plant's health and vigor. Therefore, a plant cannot spare any of its leaves without having the loss interfere with its normal functioning and blooming.

Rose plants which retain full, healthy foliage well into the winter are much hardier and better able to withstand svere weather conditions that are plants weakened by early defoliation due to insects or diseases, such as mildew.

THE COMMERCIAL LIFE ASSURANCE COMPANY OF CANADA

aan de vooravond van verdere uitbreiding van haar buitendienst-apparaat in

HAMILTON

geeft hierbij gelegenheid aan TWEE HOLLANDERS opgeleid te worden tot

AGENTEN VOOR HAMILTON EN NAASTE OMGEVING

- Gedurende opleidingsperiode een **zeer** behoorlijk salaris gegarandeerd. Door onze speciale opleidingsmethode (theoretisch zowel als praktisch) komt mislukking uiterst zelden voor.
- Instructie op Hollandse en Canadese grondslagen, waardoor blijvende resultaten gewaarborgd zijn.
- Voor de ACTIEVE man aantrekkelijke PROMOTIEKANSEN.
- Extra hoog inkomen door plaatsing van LEVENSVERZEKERINGEN en bij gebleken geschiktheid later ook SCHADEVERZEKERINGEN bij "The Netherlands Insurance Group".
- Daadwerkelijke steun o.a. met adressenmateriaal.

Onze Hamilton-branch is gevestigd: 42 James Street S. (Room 78)

KOM EENS PRATEN of SCHRIJF
aan de Inspecteur Mr. Geo. Terpstra.
Telephone Jackson 9-8585.

PLANTAARDIGE OLIE

De verbouw van gewassen die olie geven neemt de laatste jaren sterk toe in Canada en besloeg het laatste jaar al meer dan 4 millioen acres. De verkoop van margarine was verboden in Canada tot ongeveer 1940. Het schijnt dat Quebec de enige Provincie is nu waar geen margarine mag worden verkocht. Maar margarine of niet, de verkoop van olie voor bereiding van zeep en voor tafelolie verschaft reeds een grote markt voor plantaardige olie.

Het meest verbouwd is vlas. Andere gewassen zijn: soyabonen, raapzaad, zonnebloem en saffloer.

Vlas.

Vlas besloeg het laatste jaar meer dan 3 miljoen acres, overwegend in de West en ten Zuiden van Ottawa in Ontario.

De lijnolie is nog steeds het meest verkocht voor de verfbereiding, (plus vernis en linoleum). Andere plantaardige olie en synthetische bereiding van verf doen de lijnolie ernstige concurrent aan. Het geelworden van lijnolie blijkt een ernstige bezwaar te zijn voor de tere zachte kleuren welke soms worden gevraagd. Voor voedsel is lijnolie niet te gebruiken vanwege een typische smaak. Men probeert nu vlas te veredelen zodat de smaak verbetert en ook het geel verkleuren niet optreedt. Of dit zal leiden tot geheel gescheiden varieteiten is niet bekend. Voor de vezel wordt vlas eigenlijk niet verbouwd in Canada. In enkele gevallen wordt de vezel van vlas wel verwerkt, maar de varieteiten zijn veredeld als olie-varieteiten en het stro is bijzaak.

Lijnmeel (linseed-oil-cake-meal) wordt bijzonder gewaardeerd als veevoer. Er is een belangrijke import van dit artikel vanuit de U.S.A.

Veel lijnzaad gaat naar het buitenland. Europa is de grootste afnemer.

Opbrengst aan zaad varieert heel sterk maar is gemiddeld maar ongeveer 6 of 7 bushel per acre. Betere gewassen brengen 12 tot 20 bu. De prijs varieert de laatste jaren om de $3.— per bu.

Soyabonen.

Deze vragen een gunstig klimaat en kunnen alleen maar verbouwd worden in Zuid-Ontaria en sommige streken van Manitoba (vorig jaar 250.000 acres in Ontario en 4000 in Manitoba). Gemiddelde opbrengst is 16—20 bu., maar er zijn opbrengsten gewogen van ruim 40 bu/acre.

Er is een goede markt voor de olie van soyabonen. Typisch is echter dat veel van het bijproduct soyameel wordt uitgevoerd. De Canadese markt schijnt niet al het soyameel te kunnen opnemen, terwijl er nog heel wat soyabonen uit U.S.A. worden geïmporteert. Export van soyameel naar U.S.A. is alleen toegelaten indien een evenredige hoeveelheid bonen van U.S.A. wordt afgenomen.

Soyabonen komen oorspronkelijk van China. Het is een buitengewoon belangrijk gewas omdat het zo makkelijk zich in verschillende varieteiten laat veredelen. De nieuwste aanwinsten in onderzoeksoorten hebben de groei-tijd nog weer terug-gebracht en het is vrij zeker dat men soorten zal vinden voor de West. De soorten Northchief en Chippewa hebben reeds

goede resultaten gegeven in de Zeeprovincies.

Soya-olie wordt gebruikt voor bak- en braadolie, voor de margarine bereiding, melkvet-substituut in roomijs en koffie-room, terwijl onlangs soya-olie met goed gevolg is gebruikt in verfsoorten.

Raapzaad.

In West-Europa zijn enkele soorten bekend onder de namen: zomer-raapzaad, winter-raapzaad, koolzaad. In West-Canada werd de laatste jaren met toenemend succes de oppervlakte raadzaad aanzienlijk uitgebreid. Dit is voornamelijk zomer-raapzaad. Afzet van het zaad in Europa; een beperkte hoeveelheid wordt opgenomen door de binnenlandse markt. Raapolie werd vroeger gebruikt voor ver-

For the Farmers

lichting en voor menselijke consumptie. Het heeft echter ook zekere drogende kwaliteiten en kan in verf gebruikt worden. De opbrengsten lopen ver uiteen van 500 tot 2000 pond per acre. De prijs wordt opgegeven per pond en was 3 ct. of iets meer. Raapkoeken hebben vanouds een slechte naam omdat ze iets bitter smaken en volgens sommigen een slechte smaak geven aan melk. Een beperkte hoeveelheid kan echter zonder bezwaar door elk krachtvoer worden gemengd.

Een nieuwe uitvinding is het gebruik van raapolie in motorolie. Het verbetert de smerende kwaliteit aanzienlijk en vermindert de slijtage van het metaal. Gebruik van raapolie voor margarine is in onderzoek. Het is vrij zeker dat verschillende varieteiten nodig zullen zijn voor eetbare olie en voor industriele olie. Men is in de West reeds begonnen met onderzoek in die richting.

Vorig jaar werd reeds meer dan 600.000 acres raapzaad verbouwd met een totaal-opbrengst van 440 miljoen pond. Vier-vijfde is in Saskatchewan.

Zonnebloem.

In Rusland wordt veel aandacht besteed aan de verbouw van zonnebloemzaad voor oliewinning. Het schijnt daar goed te voldoen en is de grootste leverancier van plantaardige olie. Canada is iets te ver Noordelijk eigenlijk. Het zou beter gedijen in U.S.A., **maar daar ont**breekt het aan de Russische immigranten die het propageren. Zonnebloemen-verbouw is hardnekkig geprobeerd en gepropageerd in de West door immigranten van Rusland. Met enig succes is de zonnebloem in het Zuiden van Manitoba verbouwd en de totale oppervlakte is ongeveer 35000 acres.

Een bijzondere gunstige eigenschap van de zonnebloem-olie is dat het uitstekend geschikt is voor eetbare olie en absoluut geen enkele onaangename bijsmaak of geur heeft. Het bijprodukt is prima veevoer. De co-op in Altona is op het ogenblik de enige afnemer van zonnebloemzaad (en van soyabonen) in Manitoba.

Opbrengsten variëren sterk met een gemiddelde van 700-800 pond. Prijs was iets over 4 cent.

Het schijnt dat meer onderzoek naar de waarde van zonnebloemen als olie-gewas gewenst is. Resultaten van veredelingsproeven komen in de eerstkomende jaren beschikbaar.

Saffloer.

In het Engels heet dit gewas safflower. Vanouds is dit gewas in India bekend voor eetbare olie en voor een rode kleurstof in cosmetica.

Saffloer is een distelsoort. Het zaad is ongeveer zo groot als gerst maar het heeft platgedrukte kanten. Kleur: wit tot geelachtig.

Het olie-gehalte ligt vrij hoog: 25 tot 37 % (zelfde als soyabonen; zonnebloemen 25 %, raapzaad 28 %, lijnzaad 28—38 %).

Geïntroduceerd in Alberta waar vorig jaar 15.000 acres werden verbouwd. Opbrengst van 200 tot 1000 pond per acre. Prijs was 2,5 ct. per pond.

Het schijnt dat men een kans zou moeten nemen in Zuid-Ontario met het langere groei-seizoen om saffloer te proberen; vermoedelijk zullen prijs en opbengst beter zijn.

De saffloer-olie schijnt geschikt te zijn voor verf; het is kleurloos en wordt niet geel met het harden of drogen. De koeken zijn goed geschikt voor veevoer.

Mais-kiem-olie.

Bij de verwerking van mais(corn) tot corn-flour (maizena) of tot cornflakes komen de kiemen vrij. Deze bevatten nogal wat vet. Uitgeperst geeft dit de mais-kiem-olie. Bijproduct zijn de maiskiemkoeken of meel. De olie wordt algemeen gebruikt als tafel-olie en is te vergelijken met de sla-olie zoals die in Nederland bekend is.

Katoenzaad, sesamzaad, aardnoten, palmpitten, cocosnoten, enz. geven ook olie voor menselijk voedsel of voor industrie. Deze gewassen kunnen echter niet in Canada worden verbouwd. Invoer van de grondstoffen heeft niet veel zin omdat er niet voldoende afzet is voor de bijproducten. Canada voert nog ¾ van de olie, die gebruikt wordt voor menselijke consumptie, in. Er is dus nog enige ruimte voor uitbreiding van de gewassen die wel in Canada kunnen worden verbouwd en goede olie geven.

Het gebruik van olie in verschillende industriën neemt toe en het is wel mogelijk dat nieuwe aanwendingsmogelijkheden worden gevonden. Op het ogenblik wordt olie gebruikt voor: bak- en braadvet, margarine, tafel-olie, medicijnen, veervoer, linoleum, verf, zeep, springstoffen plastic, tafelzeil, visconserven, broodbakken, biscuitfabricage, smeerkaas, vloerwas, meubelwas, smeerolie, drukinkt, ijzer- en staalbewerking, olie in hydraulische systemen.

Het kan zeker geen kwaad om eens op bescheiden schaal te proberen of men een of meer van deze gewassen kan verbouwen met succes. En ook om iets meer af te weten van groeigewoonten van nieuwe gewassen.

J. W. Bakker, l.i.

• Vader,
• Moeder,
• en al de kinderen
IN EÉN FAMLIEPOLIS

JA, DAT KAN BIJ DE

Commercial Life

VOOR VADER: EEN LEVENSVERZEKERING VAN $ 5,000.00
VOOR MOEDER: EEN LEVENSVERZEKERING VAN $ 1,000.00
VOOR DE KINDEREN: TOT 21 JAAR EEN TIJDELJKE VERZEKERING VOOR ELK KIND VAN $ 1,000.00.

Laat U eens volledig inlichten door een onzer agenten.

VERZOEKE INLICHTINGEN TE ZENDEN AAN:

NAAM: ....

ADRES: ....

HOOFDKANTOOR:
1303 Yonge Street
Toronto 7
Telef.: WA 5-4144

KANTOREN in:
Hamilton
Kingston
Kitchener
London
Ottawa
Sudbury
Edmonton
Calgary
Vancouver

★

Commercial Life
behorend tot
THE NETHERLANDS INSURANCE GROUP

CALVINIST-CONTACT
DUTCH-CANADIAN CHRISTIAN WEEKLY
P.O. Box 312, Station B, Hamilton, Ont.
Phone LI 5-4636
Advertisements may also be sent:
for Metropolitan-Toronto to: VandeRiet's Bookstore, 215 Main St. N., Weston, Ont. Phone CH 1-3308.
for Edmonton, Alta. to: 9328 Jasper Ave., Edmonton, Alta.
Calvinist-Contact is published Friday every week.
Closing date: Saturday before date of issue.
Subscription price: $ 4.00 per year.
Published by B & K - Press, Hamilton, Ont., on behalf of the Calvinist-Contact Publishing Association.

Executive Committee: Rev. Jac. Geuzebroek (President), Rev. A. H. Veenema (Secretary), Rev. J. Van Harmelen, H. Tiesma and D. Farenhorst. In charge of editorial matters: A. Otten.
Associate Editors: Rev. A. De Jager, Rev. J. Gritter, Rev. F. Guillaume, Rev. K. Hart, Dave Valstar, Rev. H. Van Andel, Rev. T. C. Van Kooten.
Department Editors: J. W. Bakker, l.i., Mrs. J. W. Bakker, Rev. J. Ehlers, Mrs. T. Van Ameyde, Rita Van Westenbrugge, Mrs. C. Witt.
Contributors: A. Bisschop, C. Bijlenga, Rev. J. De Jong, Rev. J. Hanenburg, Rev. A. B. C. Hofland, W. C. Homburg, Rev. N. B. Knoppers, Rev. Dr. R. Kooistra, Rev. H. W. Kroeze, Miss H. C. Kruizinga, Rev. J. Overduin, Rev. A. Persenaire, Wm. R. Rang, Rev. A. W. Schaafsma, Rev. D. J. Scholten, Rev. Dr. P. Schrotenboer, Rev. Dr. G. J. Spijkman, J .W. F. Uitvlugt, Rev. A. J. J. VandenPol, Rev. F. L. VandenBom (Australia), J. VanderVliet, Rev. J. Vriend, Rev. M. Vrieze e.a.

Synode Christian Reformed Church

Rev. Van Kooten voorzitter

Terwijl wij dit schrijven, zijn de werkzaamheden van de Synode van de Christian Reformed Church, die jaarlijks te Grand Rapids, Mich., bijeenkomt, reeds begonnen.

Dinsdag 10 Juni begonnen de afgevaardigden van heinde en ver samen te stromen. Wat de afstanden betreft, had uw verslaggever niets om zich op te beroemen: hij had slechts 600 mijl afgelegd, om naar Grand Rapids te komen. Er waren echter velen, die 2000 tot 3000 mijl achter de rug hadden.

Dinsdagavond kwamen we bijeen in de Burton Heights Christian Reformed Church, waar Rev. E. B. Pekelder de bidstond voor de Synode leidde. Hij preekte over Ephese 5 : 25—27. Een grote schare woonde deze indrukwekkende dienst bij. Opnieuw kwamen we onder de indruk van het machtige feit, dat het Christus is, Die Zijn Kerk bestuurt, bewaart en leidt door Zijn Geest en Woord en dat Hij Zijn onmisbare zegen belooft aan hen, die vasthouden aan de volle waarheid van Zijn Woord. Na de kerkdienst ontmoetten vele bekenden elkaar en waarschijnlijk zullen vele synode-leden voor een tijd geen gevoel meer in hun handen hebben gehad, zo hartelijk en spontaan waren de begroetingen.

Woensdagmorgen kwam de Synode voor het eerst bijeen. Rev. Pekelder opende de zitting. Vervolgens ging het grootste deel van de morgen heen met het verkiezen van het moderamen. U zult u kunnen voorstellen, dat het vooral de Canadese afgevaardigden voldoening schonk, dat Rev. T. C. Van Kooten van Hamilton tot voorzitter van de Synode gekozen werd. Bij hem is de leiding voorzeker in bekwame handen!

Rev. W. Haverkamp werd gekozen als vice-voorzitter, Rev. P. Van Tuinen als scriba en ouderling Bratt als tweede scriba.

Hierna werden alle afgevaardigden ondergebracht in de verschillende commissies, die van advies moeten dienen.

Vandaag, Donderdag, is er voor de buitenstaander niets interessants te beleven, omdat deze commissies vergaderen en hun adviezen voor de Synode voorbereiden.

Morgen is echter een grote dag!

Dan zal een groot aantal jonge mannen geëxamineerd worden en, naar we hopen en bidden, toegelaten worden "om te staan naar" het ambt van dienaar des Woords.

Hoewel het de verwachting is, dat de Synode vóór het eind van de volgende week haar arbeid zal kunnen beëindigen, zijn er toch vele belangrijke zaken, die alle aandacht en veel tijd zullen vragen. We noemen slechts de benoemingen van professoren voor Calvin Seminary en niet te vergeten de zaak, die de laatste tijd in kerkelijke kringen veel opschudding heeft verwekt en die gaat over deze vraag: Zal de Christian Reformed Church op het zendingsterrein in Nigeria haar medewerking geven aan de oprichting van een Theologisch school in samenwerking met Lutherse, Baptist- en andere niet-calvinistische kerkgroeperingen?

We hopen de belangstellende lezers op de hoogte te blijven houden!

Vrijdagavond, 13 Juni.

Vrijwel de gehele dag is heengegaan met het examineren van 35 candidaten. Vanmorgen werden de slachtoffers in vier groepen verdeeld en mochten zijn hun preekvoorstel houden.

In de middag werden de examens voortgezet en vanavond hebben we het schone ogenblik mogen beleven, dat alle candidaten beroepbaar zijn verklaard. Niet alleen de vreugde van henzelf en hun familie is groot, maar ook de vreugde van allen, die in dit alles de bewarende hand van Christus zien, Die Zijn gemeente blijft verzorgen door telkens weer te voorzien in de nodige arbeiders in Zijn wijngaard.

Voor de kerken in Canada is het jammer, dat er slechts een viertal candidaten is, dat in aanmerking kan komen voor beroepen in Canada, omdat zij de Nederlandse taal machtig zijn. Dat geeft dus niet veel verlichting in de Canadese predikantennood.

Morgen, Zaterdag, vergadert de Synode gedurende de morgenuren. Maandag begint de tweede week van vergaderingen, die waarschijnlijk, en naar ieder hoopt, ook de laatste zal zijn voor dit jaar.

A. De Jager.

WELKE DOMINEE MULDER?

Onder het opschrift "Het wordt vervelend" deelt de kerkbode (Ger.) van Amsterdam-Zuid het volgende mee:

"De gereformeerde kerk van Amsterdam-zuid heeft twee predikanten die dezelfde achternaam hebben, twee Mulders. Ook hun eerste voorletter is dezelfde, een J. Het is begrijpelijk dat deze twee telkens verwisseld worden; daar kan wel eens een grappige situatie door ontstaan: als aan de ene pastorie een kraambezoek wordt gebracht, terwijl de baby in de andere pastorie geboren is. Dit vond plaats toen de éne Mulder in Giessendam stond en de andere in Giessenburg. Maar elke dag een- of tweemaal opgebeld te worden en dan maar weer het nummer van de andere Mulder te moeten noemen, misverstanden over preekverzoeken, enz. enz., dat alles wordt op de duur toch erg vervelend.

Daarom werd besloten, na onderling overleg, dat de laatste in Amsterdam-zuid ingekomen Mulder zijn tweede voornaam, die tegelijk een achternaam is, voortaan voluit zal vermelden.

De naam van de predikant van Sectie A blijft dus: Ds. J. M. Mulder; de naam van de predikant voor de arbeid onder de studerenden aan de Vrije Universiteit luidt voortaan: Ds. J. Hessels Mulder.

ON YOUR WAY

GOING TO CHURCH

Now Peter and John were going up into the temple at the hour of prayer, being the ninth hour. Acts 3 : 1.

It's time to go to church again. It seems as if these weeks are speeding by at a rapid rate. One Sunday has hardly gone by and another is upon us. Not, that this should be a burden to us. Oh, no! We should be happy about it that we may go to church on the Sabbath day.

In the words of our meditation for today we read about Peter and John going to church. No, they did not have any churchbuildings as yet, as we know them today. God's people were still in a period of great transition from the Old Testament era into New Testament times and customs. But they tried to do that which seemed right to them under given circumstances. We should therefore not be hard on the apostles for going up to the temple. They wanted to bring the message of salvation to the people at such a place where they might expect an audience to listen to them.

Peter and John went to church at the hour of prayer. They had a system of operation. They realized that God is a God of order. They knew that, if they were to expect blessings upon their work of ministry, they, too, must proceed in an orderly manner. The hour of prayer was a good time to be busy in the work of the Lord. That was the time at which the people might be ,expected to be most receptive. We, too, do well by keeping our regular appointments with the Lord. At such times we may expect the Lord to be in our midst to grant us His blessings. In such moments we may be best qualified to render praises unto our Redeemer.

When Peter and John went to church, they did not know what great surprise awaited them that day. A certain man that was lame from his mother's womb was going to be healed that day. On that day many were filled with wonder and amazement at that which had happened unto that lame man. Thus a wonderful opportunity presented itself for service and worship.

We, too, should go up to church regularly on the Sabbath Day. We do not know in advance what surprises God has in store for us. We do know that the Lord will bless those that seek Him, while He may be found.

John Ehlers.

De Christen en zijn Arbeid

"Paulus schaamde zich niet om als apostel ook "handen arbeider" te zijn want dat lag voor hem in hetzelfde vlak. Als het licht nog laat brandde in zijn werkplaats was dat op zichzelf een prediking. Het hinderde hem niet, dat hij geen "meneer" kon zijn. Hij zegende de gemeente met handen, die zwart waren van de pek.

Hij maakte preken en tenten, maar die tenten waren ook preken. Wat wij ook maken, wij moeten altijd preken maken. Ons dagelijks werk is een stuk van het stuk der dankbaarheid."

Dit zegt Ds. Okke Jager in een boekje "Het Koninkrijk Gods in de fabriek", uitgegeven bij T. Wever te Franeker als een verzameling opstellen die ontstaan zijn uit besprekingen in de "Raad voor Kerk en Industrie", waarin de classes Coevorden. Hardenberg, Ommen, Almelo en Deventer van de Geref. Kerken in Nederland vertegenwoordigd zijn.

Het boekje wil de kerk wakker schudden om naar de fabrieksarbeider om te zien maar de opstellen zijn in de eerste plaats gericht tot de arbeider zelf. Hoewel het op Nederlandse toestanden is gebaseerd, geloven wij, dat het ook in Canada alle aandacht verdient. Zo geeft vooral ook de bijdrage van Ds. L. Ringnalda een prachtig beeld van de taak van de Christen-arbeider. Hier vinden wij zo eenvoudig en zo overtuigend gezegd, wat een "menswaardig bestaan" is, iets geheel anders dan wat de vakorganisaties als regel onder dit begrip verstaan. Het zou een zegen zijn, als dit boekje door velen onzer C.L.A.-leden bestudeerd zou worden.

Maar dit gaat ons allen aan, iedereen die belijdt dat ons Christen-zijn iets met ons werk te maken heeft, kan hier veel waardevols vinden, als er gesproken wordt over de inhoud van het loonzakje, niet als een bedrag aan geld maar als "zes dagen arbeid, onderliggen en winnen, verdriet en troost, dag in dag uit optrekken met baas en arbeiders, leuk of niet leuk."

En de kerk, "die in de crisistijd geen antwoord had, maar met een machteloos gebaar zijn klederen scheurde...?" De automatisatie komt. Heeft de kerk zich al klaargemaakt? Dan kan de kerk geen 5 % loonsverhoging geven maar geeft ze veel meer loons-"verhoging" door ons te leren de juiste waardering van alle dingen, want ze wijst ons op Jezus, die gezegd heeft: "Ik maak alle dingen nieuw."

De prijs van dit waardevolle boekje is f 1.50 ($ 0.50?) en bij aantallen besteld kost het nog minder.

Flinke mensen zijn niet bang voor een spiegel

In een spiegel kan men zijn gebreken en onvolmaaktheden zien. Maar men kan ook zien hoe zij verbeterd moeten worden.

Zonder spiegel echter blijft men onwetend over wat verkeerd is, en dat is erger.

Daarom is het boek van Prof. Dr. J. H. Kromminga zo belangrijk. "In the Mirror" laat zien waarin een kerk tekort kan schieten en wat gedaan moet worden om verbetering aan te brengen. Vooral voor immigranten, die zulk een unieke gelegenheid hebben hun invloed ten goede aan te wenden, is dit boek zeer waardevol en een blijvende bron van inspiratie.

Geen wonder dat het boek zo de aandacht trekt. Als U meeleeft en de moeilijkheden onder de ogen durft zien, kunt U niet zonder een exemplaar. Het is boeiend en in eenvoudig Engels geschreven.

Slechts $ 2.90.

Bij Uw boekhandelaar of bij de uitgevers:

GUARDIAN PUBLISHING COMPANY LTD.
Box 34, Station B, Hamilton, Ont.

Hoe machtig zijn de Unions?

U.S.A. - De laatste anderhalf jaar hebben vele werkers in Amerika, tot hun grote opluchting vaak, ingezien dat de macht van de labor Unions niet zo groot is als men wel dacht. Nadat de Senaat een commissie heeft opgedragen, een onderzoek in te stellen naar het wangedrag van sommige unions, zijn vele Amerikaanse arbeiders tot het inzicht gekomen dat er toch een grens is aan de invloed van deze organisaties.

Dit heeft velen de moed gegeven, zich bij de rechtbanken te beklagen over geleden schade of hinder, lichamelijk en geestelijk letsel in gevallen waarin zij tegen hun wil zijn gedwongen, aan stakingen mee te doen.

Het opperste gerechtshof heeft thans in enkele gevallen deze arbeiders in het gelijk gesteld en hen grote bedragen als schadevergoeding toegewezen.

Een stroom van rechtzaken is van deze uitspraken het gevolg en verschillende Unions lopen de kans, al hun bezittingen te verliezen of failliet verklaard te worden, als tegen hen ingestelde eisen door de rechtbanken worden ingewilligd.

Ook in Canada zijn reeds een zestal van dergelijke gevallen met succes voor de rechtbank gebracht. De Unions zijn diep geschokt door deze beweging.

BOEKEN

VANDERIET'S BOOKSTORE
215 MAIN ST. N., TORONTO 15
CH 1-3308

SPECIALE ST. NICOLAASVLUCHT
op 28 NOVEMBER en
SPECIALE KERSTVLUCHT
op 19 DECEMBER,

rechtstreeks van Montreal naar Amsterdam, vertrek Vrijdagavond, aankomst Zaterdagmiddag met aansluitende vluchten van de verschillende luchthavens in Canada, georganiseerd door

Koops Travel Service
Postbox 176 - Shopping Centre - Burlington, Ont.
Tel.: NE 4-1813 (dag en nacht) - Donderd. en Vrijdag open tot 9 u.

FROBISHER

Toekomstige wereldstad van het hoge Noorden

Door Gerald Waring.

Op 't kruispunt van vele luchtvaartwegen in het hoge noorden ligt Frobisher Bay, aan de oostelijke zijde van Baffin Island.

Super Constellations en DC6B's landen hier op hun traject over het poolgebied tussen de westkust van de Verenigde Staten en West-Europa. Tegenover de baai die Sir Martin Frobisher in 1576 ontdekte, ligt nu een 7000 voet lang landingsterrein.

Op 't ogenblik landen er ongeveer 50 vliegtuigen per maand. Ze worden daar van benzine voorzien uit twee 80.000-barrel tanks, die vorig jaar werden geïnstalleerd. **Aangezien hoe langer hoe meer intercontinentaal luchtverkeer overschakelt op de korte poolroute, wordt er verwacht dat er zeer binnenkort 500 vliegtuigen per maand zullen landen.** De veel kortere poolroute werd gedurende de laatste Wereldoorlog door R.A.F.'s Ferry Command verkend.

Vijfjarenplan

Zich welbewust van de betekenis van Frobisher voor het luchtverkeer, heeft de Canadese regering een bouwprogramma ontworpen waarbij in de volgende vijf jaar de luchthaven vergroot en gemoderniseerd zal worden, terwijl een geheel nieuwe stad verrijzen zal. Prime Minister John Diefenbaker heeft 75 millioen dollar voor dit werk bestemd, maar regerings planners vermoeden dat het twee keer zoveel zal kosten.

Verkeer is slechts een van de redenen waarom deze plaats voorbestemd schijnt, Canada's "Montreal of the Arctic" te worden. Frobisher is zowel een zee- als een luchthaven, en was kortgeleden niet meer dan een "tradingpost" van de Hudson's Bay Company.

Een andere reden is dat het is gelegen in het centrum van onontgonnen en grotendeels onverkende minerale rijkdommen op Baffin Island, en dichtbij de mineralen van het Ungava gebied op het Canadese vasteland, aan de overzijde van Hudson Strait.

Slechts 200 mijl ten noordwesten van Frobisher werden enorme hoeveelheden magnetiet ijzererts gevonden ,met een ijzergehalte van 30 tot 40 procent. Men is bezig met plannen voor ontginning; hier is een bedrag van 200 millioen dollar mee gemoeid. Deze zomer zal men zoeken naar meer mineralen in dit gebied, 1300 mijl ten noorden van Montreal. Ungava is rijk aan nikkel, koper en ijzer, en vroegere ontdekkers vertelden zelfs verhalen over diamant.

De toekomst van dit eens zo afgelegen gebied (Koningin Elizabeth I noemde het "meta incognita"), ziet er zo rooskleurig uit, dat vier Canadese luchtvaartmaatschappijen wedijveren om rechten tot het beginnen van een geregelde luchtdienst op Frobisher te verkrijgen.

Een nieuwe stad

De tegenwoordige nederzetting Frobisher Bay is een verzameling van houten gebouwen waaronder een handelsfactorij, een afdeling van de RCMP, verschillende regerings- en andere kantoren, en huizen voor blanken en Eskimo's. Het is gelegen bij de zeehaven aan de mond van Frobisher Bay, een diepe inham in de zuidoostkust van Baffin Island, die zelfs in de zomer nooit geheel ijsvrij is.

De toekomst van Frobisher als verkeerscentrum ligt echter niet in de zeehaven die slechts twee maanden per jaar open is, maar in de luchthaven. Frobisher heeft bijna altijd mooi weer, de "landing approaches" zijn bijzonder goed, en Frobisher ligt bijna op de directe lijnroute naar Europa.

Omdat het moderne Frobisher meer op de luchthaven dan op de zee georienteerd is, zal de gehele nederzetting naar een nieuwe plek bij het vliegveld verhuizen. Maar de nieuwe stad moet eerst gebouwd worden. Canadese autoriteiten verwachten dat hiervoor vijf jaar nodig zullen zijn. Deze stad zal op bouwkundig gebied iets geheel nieuws worden niet alleen voor de arctic, maar voor de gehele wereld.

Paalwoningen aan de Pool

Klimaat en bodemgesteldheid brengen geheel nieuwe problemen met zich mee. Het grootste gedeelte van het jaar is de temperatuur onder 0° F., vaak ver beneden nul. Harde zeewinden jagen sneeuw over het boomloze land. Een groot gedeelte van het terrein is rots; vaak is het permanent bevroren grond, of een mengsel van grond en water, dat "permafrost" genoemd wordt.

Een gevolg hiervan is dat de stad één compact geheel zal moeten zijn ten einde verlies van tijd en energie te voorkomen.

Ronde of veelzijdige gebouwen schijnen de aangewezene te zijn, zoals de Eskimo reeds lang geleden met zijn igloo heeft bewezen. Ook zijn er overdekte straten nodig, die de gebouwen verbinden, eveneens gebaseerd op Eskimo constructies. De stad zal zo gebouwd worden dat ze niet onder de opgejaagde sneeuw bedolven wordt, en dusdanig dat de permafrost onder de gebouwen niet zal smelten, en verzakkingen teweeg zal brengen.

Vreemd genoeg valt er in dit opzicht iets te leren van de architectuur in de tropen. Vele gebouwen in de tropen, b.v. in Cambodia en Vietnam, zijn gebouwd op palen, zodat bij overstroming de bewoners hoog en droog zitten. Bij een dergelijke constructie in Frobisher zou de sneeuw onder de gebouwen doorwaaien, terwijl de permafrost niet zou ontdooien.

Met atoomverwarming?

Een stad op stelten zal verrijzen, voor 5000 inwoners; het zal een verzameling zijn van betonnen flatgebouwen, rond of rondvormig, die hoog boven de toendra staan. De gebouwen zullen om een centrum van kantoren en winkels komen te liggen, het hart van de gemeenschap; onderling en met dit centrum door tunnels verbonden, die doen denken aan de overdekte bruggen van New Brunswick.

Hoe groot Frobisher uiteindelijk zal worden? Niemand weet het. Maar het is bekend dat de Russen steden in het poolgebied hebben gebouwd van 100.000 inwoners.

De problemen die de bouw van het nieuwe Frobisher met zich mee brengt, zijn angstwekkend. Het enige bouwmateriaal dat plaatselijk verkrijgbaar is, is steen. Er is zoet water, maar het moet vervoerd worden, en buizen bevriezen gemakkelijk in dit klimaat. Er zijn geen bomen, en er is dus geen hout. Alles zal aangevoerd moeten worden; het scheepvaartseizoen is niet alleen kort, maar de havenfaciliteiten zijn beperkt.

Bovendien moet er electriciteit opgewekt worden. Er moet riolering komen, terwijl het grootste probleem verwarming is. Er zijn ter plaatse geen kolen, olie of hout aanwezig, en traan zoals de Eskimo's gebruiken zou er beslist niet genoeg zijn.

De voor de hand liggende oplossing is atoomenergie. In Canada wordt op het ogenblik een experimentele reactor gebouwd, in Des Joachims, Ontario, en men bestudeert de bouw van een grote reactor. Misschien zal Frobisher dus door atoomenergie verwarmd worden. (CS)

GEBRUIK AANGENAAM SMAKEND
BROMO-SELTZER

GEREGELDE AFVAARTEN VAN MONTREAL

NAAR
SOUTHAMPTON
LE HAVRE
† ROTTERDAM
BREMERHAVEN
† Uitsluitend M.S. Seven Seas

Ruime keuze in geriefelijke toeristenklasse accommodatie
Beperkte eerste klasse
VOOR AFVAARTDATA EN TARIEVEN - Bezoekt uw plaatselijk reisbureau tijdig!

MS 'Seven Seas'
MS 'Willem Ruys'

Europa-Canada Lijn

1010 St. Catherine St. W., Montreal
159 Bay Street, Room 1018, Toronto
504 Main Street, Room 405, Winnipeg
540 Burrard Street, Suite 306, Vancouver

C.L.A.-NEWS

AYLMER-ST. THOMAS. -De local van de C.L.A. alhier vergaderde o.l.v. Mr. Spiering in verband met de voorgestelde wijziging der constitutie. Velevragen en antwoorden kwamen op. Uit de vragen bleek wel, dat vele leden het niet eens waren met het door het N.E.C. gevoerde beleid. Het bestuur had aan alle leden een stembriefje gezonden en bij de gehouden stemming kwam de afwijzende houding sterk naar voren, namelijk 39 stemmen tegen, 19 leden afwezig en ook geen stembriefje ingeleverd. Van deze 39 waren verschillende schriftelijk ingediend.

Hierna wordt het ontslag van Mr. Muizelaar even besproken en besloten ons standpunt daarin kenbaar te maken aan het N.E.C. In verband met het vertrek van Mr. Man de Maale van Strathroy naar de West wordt voorgesteld door onze local Mr. Groeneweg (voor het districtbestuur). Mr. Booij ging voor in dankgebed. H.

AUSTRALIA. - Mr. Alan Walker, minister of the Methodist Church's Central Mission, Leichardt, Australia, and W.C.C. supporter, holds the opinion that the church should introduce modern rythms, including rock and roll, into music and christian worship.

He organized a special Commonwealth Youth Sunday Meeting at the Lyceum hall, Leichardt, where sacred music with modern rythm was presented. In the week before he visited a dancefloor where he invited the young folks to visit his special service. Secular press reports from Australia are enthusiastic about his behaviour. I.C.N.

Belangrijke conferentie in Augustus

Het onderwerp van de jaarlijkse Couchiching Conference die voor het 27ste jaar in Geneva Park, Lake Couchiching, gehouden wordt van 9 tot 16 Augustus, zal zijn "Crisis 1958".

Deze conferentie is publiek en is een gezamenlijke onderneming van het Canadian Institute on Public Affairs en de Canadian Broadcasting Corporation. Ze is een van de voornaamste gelegenheden voor gedachtenwisseling over publieke zaken in Canada.

Van bijzonder belang voor New Canadians dit jaar zijn wel de sprekers van overzee. Dit zijn Fritz Erler, vice-president van de Duitse Sociaal-Democratische Partij, en Robert McKenzie van de London school of Economics and Political Science. Zij zullen de gehele conferentie bijwonen, en zij zullen de vergadering toespreken over speciale onderwerpen die ter discussie worden voorgelegd.

Onder de vooraanstaande Canadezen die de vergadering zullen bijwonen zullen Secretary of State for External Affairs, Sydney Smith, en Liberal Leader Lester B. Pearson zijn.

De aanwezigheid van een aantal New Canadians bij de discussies wordt noodzakelijk geacht om de conferentie te doen slagen, volgens Leonard Harman, Chairman of the Executive Committee of the Canadian Institute on Public Affairs.

"Het grote aantal ontwikkelde New Canadians in Canada kan een belangrijke rol spelen door bij te dragen tot een algemeen begrip voor internationale zaken", zei Mr. Harman. "Men moet ze hier in aanmoedigen, want — op een paar uitzonderingen na — hebben deze mensen, die zich in één generatie vereenzelvigd hebben met twee of meer landen, een werkelijk internationale (of intranationale) instelling."

Voor hen die de conferentie niet bij kunnen wonen zal de CBC evenals in andere jaren, één-uur lange gedeelten van de avondzittingen uitzenden. Inlichtingen over deze conferentie zijn verkrijgbaar bij het Canadian Institute on Public Affairs, 244 St. George Street, Toronto 5.

"Wibo" Travel Service Ltd.
London, Ont.
Agenten alle Scheepvaart- en Luchtvaartlijnen

vliegt of vaart

Goedkoop - Vlug en Veilig
Rondreis Montreal - Amsterdam of Brussel in de nieuwe Economy-klasse slechts $ 480.60
Vlieg nu - Betaal later.

Speciale afvaarten naar Antwerpen - Zeebrugge en Rotterdam voor de Wereldtentoonstelling 1958 te Brussel.

Postian Building Tel. 2-9217; 8-1834 395—397 Dundas Street
Open tot 6 uur; Vrijdag tot 9.00 uur; Zaterdag tot 1 uur.
VRAAG NAAR JOS. BOERKAMP

GELD OVERMAKEN NAAR ALLE LANDEN
HETZIJ PER BRIEF OF TELEGRAFISCH
KOST $1 OF MINDER

Wanneer U geld naar Uw oude vaderland . . . of ergens anders ter wereld, moet zenden, dan maakt de Royal Bank alles voor U klaar. De kosten zijn gering en U bent zeker dat het geld veilig wordt afgeleverd. Wissels en postwissels om bij gewone brieven in te sluiten. Overmakingen in dollars voor gezinsonderhoud en andere niet-zakelijke doeleinden, omgerekend tegen voorkeurskoersen in vele landen.

Inlichtingen bij ieder bijkantoor
THE ROYAL BANK OF CANADA
Overal bijkantoren

Geniet van reiscomfort op z'n best...

op de Super Continental | en de Continental

Twee grote trans-continentale treinen met dagelijkse Oost en West diensten
MONTREAL - OTTAWA - TORONTO - WINNIPEG
SASKATOON - EDMONTON - JASPER - VANCOUVER
en tussengelegen plaatsen worden door de Continental bediend.

Vraag voor zorgeloos reizen naar C.N.R.'s "pre-planned"
MAPLE LEAF PACKAGE TOURS

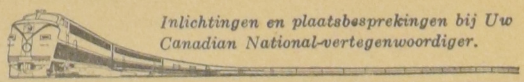

Inlichtingen en plaatsbesprekingen bij Uw Canadian National-vertegenwoordiger.

CANADIAN NATIONAL RAILWAYS
DE ENIGE SPOORWEG DIE ALLE 10 PROVINCIES BEDIENT

Hi Neighbours!

As the mailman delivered the mail he handed me an advertisement which read: Are you satisfied with your job? Do you dream of improving? Why not change for the better by taking a course in Diesel Engineering and make your dream come true?

It made me smile.

A dream come true?

Whatever my good partner in life dreams about, I doubt if he ever had diesel engineering in mind. But it made me realize one thing: we are never past the time of dreaming, no matter how old we are or how young we may be.

*

Spring!

The word has a lovely sound, and it is the time for dreaming, more than at any other season of the year. It's the time when we begin to read about "Commencement exercises at the local High Schools".

It used to make me wonder: commencement means a beginning, and that at the completion of a school season. Contradictory 1) I thought. Finishing exercises might be more appropriate 2), until I read a speech by an important figure in the field of education and understood the word better.

After our education period is completed we begin (or commence) our personal life to make use of the things we have learned. We go each our own way, into the world with many different goals in mind. And many dreams are in the making.

Many a young person dreams of finally earning some money, the freedom from classrooms, little realizing that he'll never be so free again. A job brings responsibilities 3) and ties one down. Many dreams of beginning careers, business or profession, and no doubt there are those who dream of beginning a home upon completing highschool.

An education is never wasted, and so many young wives work and at the same time try to make a house a home. You can really see dreams in the eyes of a young June bride-to-be as she plans her wedding day and her new career of homemaker.

You can see dreams in the eyes of a young mother as she relates 4) to you how her young baby tried to sit up and learned to walk.

And you've seen dreams being formed in the eyes of a little four year old as he tells you that he's going to be a truckdriver of the biggest transport truck, or a busdriver of the biggest bus, or engineer of the biggest diesel locomotive.

I wonder why so many young boys have dreams of "going to far off places". You find it in so many conversations. They seem to be intrigued 5) with the idea of getting away from it all at a very tender age.

I must admit I had a dream of doing just that not so long ago as we were on a guided tour of a beautiful T.C.A. Viking airplane. A handsome silver ship seating about 42 passengers, was being loaded for its flight when thanks to our Benjamin's big smile we were invited to inspect the plane. We felt important enough when an official-looking guard inquired as to our presence and was told that we had been invited to view the plane.

When you see the very complicated instrument panel, duplicated in case of mechanical failure, our young son for once did not argue about the need of a very good education if you wanted to ever become a pilot. There is a tremendous responsibility as you sit behind those controls with 42 passengers behind you whose lives are in your hands, but what a thrilling 6) experience it must be as you feel the heavy vehicle lifting into the air as gently as a little swallow, turn and soar away.

I had dreams too, about boarding this plane as a passenger, soaring off 7) into the clouds to Gander, Newfoundland. Here you might board another plane and take off to far off places like Hong-Kong or Jerusalem or Turkey.

Oh well, we can dream, can't we? And if you want to really see what these far off places look like in beautiful colours, just get your husband a subscription for the National Geographic Magazine and you can dream of and see photos of the beauty spots of the world. You can also buy a view master and with several dollars worth of reels you can dream of being in Hawaii, Florida, the Niagara Falls, or far-off places like Paris, France, or see the pyramids in Egypt. And to many, television allows you to enjoy travel from the Lazy-boy chair of your living room to the world far and near.

We can reap 8) the benefits of a dreamer who made photography a reality, the invention of television was only a dream at one time as was the wonder of a coloured film which make the Grand Canyon as real as it really is.

*

Dreams — if you look up the word in the dictionary you find it connected with sleep, and fancy 9), but to Sigmund Freud who lived some years ago dreams were very real. He made a study of them and his theories are called Freudism. I guess since he studied and analized people's behaviour, the words psycho analysis and psycho therapy have really become known.

Whatever he thought is probably very true and of great value but I think the dreams we humans have in our waking hours are more important and have in many cases helped to make great men. We all have a dream for which we strive and if we can not reach the reality of it we often hope that our children may find what we have hoped for.

Some time ago I read that the principles of a vacuumcleaner were dreamed up by a man whose wife complained all the time about the flying dust. That may not be true but it might have helped an inventive dreamer to put an end to her complaints. You've all heard the saying: Necessity is the mother of inventions.

But many of our dreams will always remain in our fancy 10), I fear and then to learn to be content with what we have, that is the secret of happy living.

My travels will probably never reach further than the back or front seat of our old model car, and by now I've even reached this decision that I have lost all confidence 11) of ever getting behind the steering wheel again. Overcome by the mastery of the machine I admit defeat 12) and shall henceforth be driven I guess.

Oh, I've had my reckless, brave moments when I felt in complete control of the gear shift, gas pedal and choke. But when we acquired a newer model Nash, I felt defeated and slowly it overcame me. I think the motor of that car had made up its mind no woman would operate it ever because from the time I took the wheel in my hands I felt insecure 13), I seemed to grow smaller and the Nash's nose grew bigger as I tried to keep it to the right side of the centre line. I had visions of sliding onto the soft shoulder to the right or scrapping the side of the Greyhound bus approaching 14). And slowly my prespiration glands 15) began to work, as did those of my partner in life. The more I practised 16) the more hair he lost. I think he took out a life-insurance policy the year I tried to drive the car.

Some years later we had back-seat drivers and when occasionally 17) Mama bravely got into the driver's seat I had so much advice about meeting cars head on, sliding off into ditches and skimming past hydro poles, I gave up. Nasty Nash had won. By now she's been reduced to scrap metal I guess, and we have acquired 18) a newer model Plymouth but my self-confidence is gone.

I guess I'll have to go out on a lonely country road some day, all by myself I'll have to see who is boss: that heap of tin and steel or me, but I'll have no co-pilot in the front seat, nor passengers in the back seat when I try it. And maybe by the time I get nerve enough I'll be too old to get a driver's license.

Oh well, I am still dreaming as you can see.

Have a good summer dream.

Your
NEIGHBOUR.

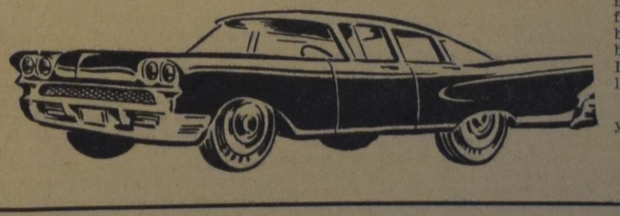

EEN KLEINE HULP

1) tegenstrijdig; 2) passend; 3) verantwoordelijkheden; 4) vertelt; 5) geboeid; 6) opwindend; 7) opvliegend; 8) oogsten; 9) wonderlijk; 10) verbeelding; 11) vertrouwen; 12) ik erken mijn nederlaag; 13) onzeker; 14) naderende; 15) zweetklieren; 16) oefende; 17) een enkele keer; 18) opgedaan.

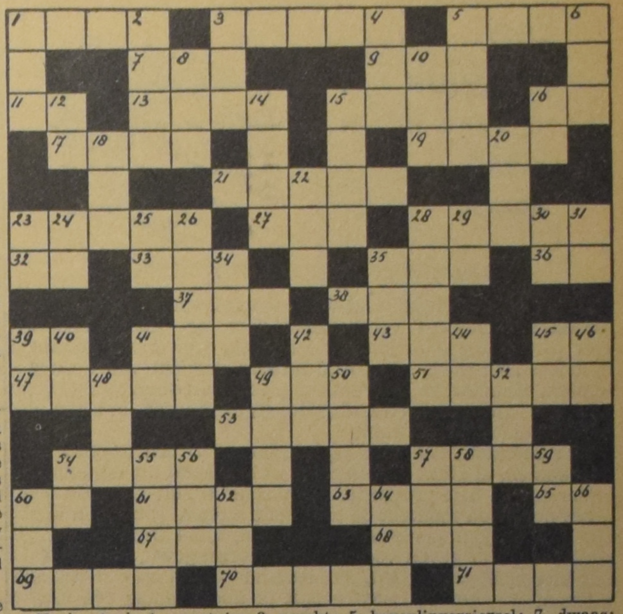

Horizontaal: 1. vaartuig; 3. vrucht; 5. bovenlipversiersel; 7. dwaas; 9. dun; 11. soort onderwijs (afk.); 13. grote kamer; 15. het zijn; 16. pers. voornaamw.; 17. groente; 19. deel van de voet; 21. guit; 23. winst; 27. in dat geval; 28. meubel; 32. verbrandingsrest; 33. zeepwater; 35. engelse luchtmacht (afk.); 36. zangnoot; 37. nakomelingschap; 38. schelle kreet; 39. chinese maat; 41. kunst (Eng.); 43. reçu; 45. vader; 47. vloerbedekking; 49. niet snugger; 51. ketting zonder eind; 53. muziekinstrument; 54. putemmertje; 57. jongensnaam; 60. op dit moment; 61. bloem; 63. vaartuig; 65. naschrift (Lat. afk.); 67. muurholte; 68. deel van het oor; 69. uitheems zoogdier; 70. klont aarde; 71. deel van een geweer.

Verticaal: 1. toiletartikel; 2. bez. voornaamw.; 3. spoedig; 4. verhoogde toon; 5. wintervoertuig; 6. kledingstuk; 8. liefkozing; 10. europeaan; 12. voorzetsel; 14. gebied; 15. geestdrift; 16. voorzetsel; 18. onbehouwen; 20. bep. hoofdtelwoord; 22. vis; 23. bevel; 24. verlaagde toon; 25. bestaat; 26. windrichting; 28. deel van een couponblad; 29. bijwoord; 30. jongensnaam; 31. soort onderwijs (afk.); 34. kern; 35. gebogen bot; 39. maanstand (afk.); 40. frans pers. voornaamw.; 41. als eerder (afk.); 42. vis; 44. windrichting (afk.); 45. onmeetbaar getal; 46. water in Brabant; 48. boom; 49. lekkernij; 50. zuivelproduct; 52. knaagdier; 54. uitroep; 5. europese vulkaan; 56. vogeleigenschap; 57. engels telwoord; 58. vertaler; 59. voorzetsel; 60. getal; 62. nederlandse luchtmacht (afk.); 64. zangstem; 66. dof.

OPLOSSING IN ONS VOLGEND NUMMER

Thine IS THE KINGDOM

by James H. HUNTER

(68)

The fellow seemed confused and said he had made a mistake—that you were at a home on Lake Rousseau, and he would show her. By that time they were out of hearing, and I could not tell what Miss Cavell said."

"Thank you, Jack. Now tell me what was this man like? Do you happen to know his name?"

The attendant shook his head. "No, I don't sir. I have seen him in the port on several occasions, but what his name is or where he comes from I could not say. He was a thin fellow, about five feet ten, with shifty eyes and a hangdog look. He is probably a servant at home of the big houses or hotels."

"No doubt he is, Jack," said MacKellar, handing the young fellow a tip that made him gasp, "but if you can find out anything more about him phone me at Dr. Tresham's cottage, and if I am not there leave the information with anyone who answers the phone."

"Thank you, sir. I will."

Half an hour late the detective drove the launch into Dr. Tresham's boathouse. Sam Peake and Malcolm were standing on the dock watching for him. Together they went up to the cottage.

"What is the trouble, Colin?" asked Sam as soon as they were inside. "What can ail thee, knight-at-arms, alone and palely loitering? I read that in a school book once."

"Just a minute," asked Malcolm. "Have you had supper?"

MacKellar shook his head.

"All right, I'll get you some sandwiches and tea while you talk. I can hear you."

"Jill has disappeared!"

"What?" cried both men in chorus.

"Do you mean she has gone away, run away, eloped or been kidnapped?" asked Sam.

"Kidnapped!"

"That is the sixtyfour dollar question. Or is it?" Briefly the detective told them what had happened. "Obviously, the reference to Lake Joseph was to lead us astray. It might have done so had I not talked with the chap at the boat works. Jill is somewhere on Lake Rousseau and I have got to find her." The face of the detective was haggard and drawn.

"You don't suppose they would harm her?" asked Malcolm anxiously.

"If it is the people I suspect, they would not have the slightest compunction in that regard," replied the detective bitterly.

"Do you think Borovitch had anything to do with it?

"I'm sure he had, though it was not he who came to Port Carling. Borovitch hates me like poison, and has instigated several attempts on my life."

"But he cannot hate the girl, surely. She has done him no harm," was the heated reply.

"You just don't understand these fellows, Malcolm," interjected Sam Peake. "They don't consider it necessary to hate a person to wipe them out. It is sufficient that they stand in their way."

"But in cold blood?" said the scientist in horror.

"They have no other kind of blood, brother. They have no more feeling about the taking of innocent human lives that a butcher has about killing a pig or a sheep. Look at the various purges that have taken place behind the Iron Curtain. Your answer is there."

The scientist shuddered.

"Sam is right," said MacKellar quietly. "That is why Jill must be rescued at once."

"Wait," said Malcolm suddenly. "I have it! When did you say Jill left home?"

"The note said 2:30 in the afternoon."

"That would fit exactly. Olga and I saw her in the launch with one of the men from the Three Graces. His name is Singer. Olga recognized him though she did not know Jill. I thought it might be someone whom Singer knew driving him up the lake."

MacKellar's face lit with joy. "Thank God!" he said. "Now, Mr. Singer, I hope you are as good as your name, for you are going to sing your swan song if anything has happened to Jill. Malcolm, you stay here and hold the fort, and Sam and I will pay a little visit to the Three Graces. Let's go!"

"Wait," said the scientist. "Listen!" He stepped outside the cottage and the others followed. "There is shooting out on the lake." It was now almost dark, but not so dark that they could not see a little boat about two miles away and hear the faint putt-putt of its motor and see a large launch striving to overtake is. Dr. Tresham ran back into the cottage and brought out his binoculars. He took one look and uttered a cry.

"Quick, Colin! Get the launch out. There is a girl in the little boat with the Rosseau Die-Hards, and the communists are after them."

MacKellar took one quick look through the glasses and gasped, "It's Jill."

Two minutes later the police launch shot out from the dock and roared over the water towards the boat of the Die-Hards. Immediately the launch that had been following turned round and disappeared among the islands. "Should we follow it?" asked Sam.

"No, let it go for the present," said Colin. "We must get Jill back home."

In a moment or two they were alongside the small row boat, which had a three h.p. motor attached to the stern. In it were Dale and Acky Macdonald and Ian Alexander, in addition to the girl. The boys raised a cheer when they saw the launch pull up alongside. Jill waved her hand while tears streamed down her cheeks. But they were tears of gratitude and joy. As soon as they were on the dock, Jill threw her arms around each of the boys in turn and kissed them through her tears. Then putting her head on MacKellar's shoulder, she wept unashamedly. "Oh, Colin," she sobbed, "these are the bravest boys in the world. But please go and get Jim Bruce. We had to leave him behind."

MacKellar turned the weeping girl over to Dr. Tresham. "Look after her, Malcolm," he said huskily, "and take the boys up to the cottage until Sam and I return. Now, Dale, what is this about Jim Bruce? Never mind the story, I'll hear that later. Why was Jim Bruce left behind?"

"The boat would not hold us all, sir. I had to look after the motor. Jim said he would hide in the bushes near the old dock on Faith and I was to ask Dr. Tresham to send someone to pick him up. We did not know you were here. We were to give the loon call when we got there. I'l go with you, sir, and show you the place."

"Good! Sam Peake will come with us."

It was a cloudless night with a crescent moon. MacKellar let the boat go all out across the open stretch of water. He reduced speed when they came among the islands, since he was not familiar with the various passages.

"I can take it through for you, sir," said Dale. "I know every rock and shoal in this part of the lake."

"Good boy!" said the detective. "Here you are then."

(To be continued.)

Een ongeluk . . .

ZIT VAAK IN EEN KLEIN HOEKJE

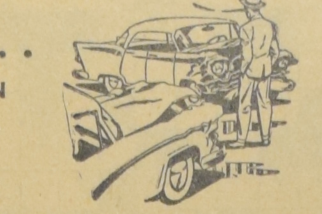

MAAR WAT ZIJN DE GEVOLGEN?

Zoals U waarschijnlijk al weet, worden verreweg de meeste verkeersongelukken veroorzaakt door de "goede rijders". Het percentage aanrijdingen tengevolg van onbekwaamheid of onbesuisdheid is nog altijd minder dan dat van de ongelukken, die ontstaan, doordat een ervaren en voorzichtig rijder even z'n aandacht liet verslappen, afgeleid werd, in slaap viel of iets anders overkwam.

Dat betekent, dat vandaag of morgen U een ongeluk kan overkomen, al staat U misschien ook bekend als de veiligste rijder uit de hele provincie. Maar zelfs al zult U in Uw hele leven nooit een moment de aandacht laten afdwalen en al zal Uw auto altijd in perfecte conditie zijn, zodat U nimmer enige aanleiding zult geven voor een verkeersongeval, dan loopt U nog een heleboel kansen, dat iemand anders op een bepaald moment wat teveel risico neemt of alleen maar een kleine fout maakt in het berekenen van snelheid of afstand. Kortom er zijn honderden mogelijkheden voor een "accident".

En als dan de sirenes weer stil geworden zijn en het toegestroomde publiek zich weer verspreid heeft, begint voor U de ellende, ook als U Uw handen in onschuld denkt te kunnen wassen. De verkeerspolitie zal U een verhoor afnemen en U zeker niet met veel onderscheiding behandelen, ook al denkt U dat het voor hen klaar en duidelijk moet zijn, dat niet U maar die andere "stomme idioot" de schuld heeft voor de volle honderd procent. Als de politie haar taak serieus opneemt, zal zij U in deze overtuiging stellig niet ondersteunen, maar U na het verhoor laten gaan in een staat van onzekerheid. Immers de politie heeft alleen maar gegevens en feiten te verzamelen. Wie schuldig is, zal later wel uitgemaakt worden. Er zijn natuurlijk gevallen, b.v. dronkenschap of roekeloosheid, waarin het voor een politieman onmogelijk is, neutraliteit te handhaven.

Als het ongeluk zo goed is afgelopen, dat er van persoonlijke ongevallen geen sprake is, zit U allicht het meeste in over de materiele schade. Daar staat Uw trots en Uw liefhebberij met een deerlijk gekreukelde body. De politie kijkt er eens naar, schat: "Around four hundred", en loopt koudbloedig verder. Zelf gaat U ergens een telefooncel opzoeken om Uw verzekering te bellen. Wat kan U eigenlijk gebeuren? U hebt immers een goede polis? U hebt ervoor betaald en dus rekent U er op, dat men U nu helpt.

Inderdaad, daar mag U op rekenen, maar vraag het eens aan de mensen, die een ongeluk gehad hebben. En als U iemand treft, die dan vol lof is over de service, door de verzekeringsmaatschappij verleent, probeer dan vooral de naam van die verzekeringsmaatschappij te onthouden, want U zult vroeg genoeg merken, dat zulke service niet algemeen is. Het hangt vaak af van de persoon, waarmee men te doen krijgt. Er zijn nu eenmaal mensen, die het prettig vinden, anderen te helpen en er zijn er, die het met lood in de schoenen schijnen te doen, alleen maar omdat ze er niet onderuit kunnen. Wat een tijdverlies, last en ergernis U zo'n ongelukje al kan aandoen . . .

En dit is dan nog maar een "licht" geval, zonder persoonlijke ongelukken en buiten Uw eigen schuld. Het kan nog erger. En dan is het dubbel belangrijk, dat U een goede verzekering hebt, maar ook, dat U weet, waar U om moet denken in zo'n geval. Vandaar, dat wij met dankbaarheid gebruik maken van inlichtingen, ons hierover verstrekt door de Consul-Generaal der Nederlanden in Toronto, de heer J. Polderman, die ons o.m. schrijft:

In verband met enkele recente ervaringen van emigranten die hier te lande bij verkeersongelukken betrokken zijn geweest moge ik Uw aandacht vragen voor het navolgende.

In Nederland kan voor de Rechter, in geval van een claim wegens onrechtmatige daad, hoofdzakelijk gevorderd worden vergoeding van de "stoffelijke" schade, d.i. medische- en ziekenhuiskosten, loonderving tijdens ziekte en geschatte toekomstige loonderving als gevolg van invaliditeit. (Hierbij blijft onbesproken dat in de Nederlandse rechtspraak recentelijk ook wel eens ideele schade is vergoed. Hoge Raad, 21 mei 1943).

Volgens Britse-Canadese Rechtspraak kan veel méér worden vergoed. Naast de stoffelijke schadevergoeding kan compensatie van ideëele schade worden gevorderd, zoals vermindering van levensvreugde uit angst, pijn, lichamelijke ontsiering, smart. Als gevolg hiervan zijn de schadeclaims véél hoger in de Britse rechtssfeer.

Dezer dagen kwamen mij twee gevallen ter ore waarin emigranten wegens schuld aan een auto-ongeluk bij burgerlijk vonnis veroordeeld werden om bij wegen van schadevergoeding zeer hoge bedragen te betalen. Zo werd de Nederlander van L., die op een stilstaande auto inreed, met als gevolg een beenbreuk van de inzittende veroordeeld tot betaling van $ 14.000,—, zulks bij vonnis van een rechter te Brockville. Betrokken Nederlander werd bijgestaan door 1 Canadese advokaat.

Een parallel geval, gelezen in de Globe and Mail van 4 december j.l., is dat van de Duitser K. uit St. Catharines, die bij vonnis van Justice Treleaven dd. 3 december 1957 zou zijn veroordeeld $ 125.000.- te betalen wegens schuld aan een auto-ongeluk, waarbij de athleet George Mayor geheel of althans aan één oog blind werd. K. is een landarbeider met 4 kinderen. Volgens het krantenverslag zou hij ten processe niet zijn bijgestaan door een advokaat.

In beide gevallen waren de emigranten, die tot voornoemde hoge schade-vergoeding werden veroordeeld, in het geheel niet verzekerd. Als gevolg hiervan kunnen de slachtoffers aanvankelijk slechts $ 5,000.— (na 1 januari 1958 $ 10,000.—) krijgen uit een speciaal fonds ingesteld krachtens de Unsatisfied Judgments Act; zij behouden wel een claim op de schuldigen aan het auto-ongeluk, doch waar niets is, verliest de keizer zijn recht. Ook voor hen, die veroordeeld zijn to betaling dezer enorme bedragen, zijn de gevolgen desastreus. Waar zij ook zijn, kunnen zij uit hoofde van een vonnis aangepakt worden. Als zij het tot enige welstand brengen kunnen hun bezittingen geëxecuteerd worden. Op hun huis, vee, loon of banksaldo kan beslag worden gelegd. Het vonnis hangt steeds boven hun hoofd.

Het bovenstaande geeft mij aanleiding U in overweging te geven om bij voorkomende gevallen Nederlanders steeds te raden zich te verzekeren van behoorlijke juridische bijstand. Er zijn advokaten die zich specialiseren in schadeclaims. Nederlanders, die schade hebben geleden in een ongeval dient de raad te worden gegeven, zonder het inwinnen van juridisch advies, niet in te gaan op een schikkings-voorstel van de andere partij. Overijldheid zou hun belangen kunnen benadelen.

Het is wenselijk dat ook Nederlanders, die de schuldige partij zijn, een bekwaam advokaat nemen. De rechtspraak terzake van schade uit onrechtmatige daad heeft op dit continent tot allerlei uitwassen geleid. In Amerika zijn er z.g. "ambulance-chasers", dit zijn zaakwaarnemers die in een ongeval gekwetste personen bewegen hun de vertegenwoordiging in rechte op te dragen. De leden van dit gilde houden er allerlei foefjes op na om de claims van hun clienten op te blazen en de invaliditeit en andere schade groter te doen schijnen in het oog van de rechter.

Ze lacht nog wel, maar het verlies van smaak en reuk tengevolge van een auto-ongeval is erg genoeg voor de 22-jarige Mrs. Helen Forstner te Toronto.

Een doorgesneden ui, die haar man de tranen in de ogen doet springen, kan ze opeten zonder er iets van te proeven. En hoe moet dat nu met het bereiden van de maaltijden? Een rechtbank in Toronto wees haar voor dit verlies een bedrag van $10.645 toe.

Een brief in Schoonmaaktijd

Lieve Nita,

Ja, Nita, het is mijn beurt weer van schrijven. Dat betekent helemaal niet dat het een straf voor mij is hoor! 't Tegendeel is waar, dat weet je. Ik ben veel te blij dat we elkaar weer schrijven.

Jouw brief was deze keer niet zo heel lang, maar er stond toch weer genoeg in. Je had zeker een beetje haast, omdat je ouders al bijna zouden vertrekken. Ik kan me begrijpen dat jullie genoten hebben, toen je vader en moeder er waren. En, Nita, weet je dat ik ze in Rotterdam gesproken heb? Ze zullen het jullie wel geschreven hebben. Maar ik heb in dat korte ogenblik zoveel van en over jullie gehoord! En het was net of ik jou hoorde vertellen Nita, en 't is of ik nu nog veel meer met je meeleven kan.

Er zijn veel mooie dingen, maar ook wel minder mooie he? Natuurlijk, dat vind je overal. Ik bedoel dan speciaal in jullie werk, als dominee, met z'n "ega" aan z'n zij! Wat begrijp ik er nu veel meer van. Jij hebt 't daar ook erg druk. Ik vind zoiets geweldig. Ik geloof nooit dat ik zoveel verzetten kon. Het is in Holland zo heel anders. Dat komt natuurlijk dat alles hier "klaar" is! Dat "gebouw" waar jullie mee aan 't bouwen zijn, is nog lang niet "voltooid" en dat is een enorm stuk werk. En dat jij en Bert dat werk nu juist graag doen, kan ik me begrijpen. — Ik weet trouwens niet of ons werk hier in Holland wél "voltooid" is! Zou je hier op aarde van voltooiing kunnen spreken, zolang je hier bezig bent? Ik denk 't niet.

Maar wat trof dat toch geweldig goed dat ik juist met een vriendin-collega mee naar Rotterdam ging, toen jou ouders aankwamen. 't Was "reuze" hoor!

Op het ogenblik zitten we met het probleem: beroep! Huug heeft een beroep naar een fijne plaats en het heet een heel goede gemeente te zijn. Of we gaan? Het wordt ons van alle kanten erg moeilijk gemaakt en als je mij vraagt, vind ik er veel aanlokkelijks in! Hoewel 't me veel moeite zou kosten hier vandaan te moeten. 'k Heb daar in één van onze vorige gemeenten wel eens anders over gedacht. Maar Huug zit er echt mee en het is heus niet zo, toen het beroep kwam (het is schoonmaaktijd!) dat hij mij toeriep: "Houdt er maar mee op vrouw, want we gaan!" Je kent dat mopje wel. — Aan alle kanten wordt er aan je getrokken en doordat het niet zo erg ver van ons vandaan is, komen er velen ons bezoeken. Soms 's morgens al en 's middags en dan meestal 's avonds nog uit eigen gemeente. En het rare is, dat je maar met je bezoek heen en weer schommelt. Komen ze van A., dan denk je: nu, daar zullen we vast naar toe moeten en komen ze van eigen gemeente, dan denk je: nee, we moeten hier vast en zeker blijven, want hier roepen ze weer opnieuw! Het is erg moeilijk deze keer. Enfin, jij weet er ook van mee te praten, jullie hebben 't ook al vaak genoeg meegemaakt! Dit beroep is, ook van de buitenkant bezien, wel aanlokkelijk. Ze beloofden ons daar dat we in drie kamers vaste vloerbedekking zouden krijgen en in twee kamers overgordijnen en Mevrouw mag alles zelf uitzoeken! Overal, in de slaapkamers en in de hal, enz. enz. ligt vloerbedekking. Daarbij meer tractement! Snap je dat we ook van de materiele zijde een strijd te voeren hebben? Wie zou dat nu niet met beide handen aannemen; als je 't tenminste alleen maar van de buitenkant bekijkt! En natuurlijk zegt "men" al dat we gaan, want meer tractement, een beter en mooier huis en er wordt zoveel aangeboden! Toch wilde ik wel dat "men" 's wat meer begrip voor de dominee z'n moeilijkheden had, want het is heus niet gemakkelijk en 't is toch heel menselijk om ook naar de kant van het "beter te kunnen krijgen" te zien en te overwegen. Wij hebben ook een gezin dat veel vraagt! Maar gelukkig zijn er ook die wél begrip hebben voor dominee's moeilijkheden. En dat meer tractement ons wel toelacht, zullen we niet verhelen. In deze dure tijd kun je altijd meer gebruiken! En een ander zit toch meestal ook te springen om meer. Doch Nita, ik stop hierover; 'k zou nog wel een tijd zo door kunnen gaan, maar dat is de bedoeling niet.

Ik heb nog iets wat nu juist niet zo'n groot probleem behóeft te zijn, maar wat toch vervelende dingen kunnen betekenen voor je kinderen. Dat geldt dan speciaal dominee's kinderen. Weet je, onze oudste kwam op een dag thuis van school en zei: "Mam, moet ik beter zijn dan andere kinderen, omdat ik er één van de dominee ben?" Ik vroeg: "Hoe kom je daar zo bij?" Toen vertelde hij mij dat hij ruzie gehad had met een andere "knul" en omdat hij kwaad geweest was, had hij gezegd: "ver . . . vent!" "Toen had je ze moeten horen," ging hij verder, ik mocht niet eens ruzie maken en ik mocht geen lelijke woorden gebruiken, omdat ik een jongen van een dominee was! " 'k Vind 't maar misselijk hoor, 'k had net zo lief dat Pa geen dominee was. 'k Heb 't ook wel eens willen worden, maar nu niet meer. Ik ben toch ook maar een gewone jongen!" Ik heb

Women's Corner

Editor: Mrs. C. WITT
R.R. 4 — Trenton, Ont.

toen met hem gesproken, Nita en gezegd, dat hij inderdaad verkeerd gedaan had met ruzie te maken en zo'n lelijk woord te gebruiken. "Maar dat jij nu beter moet zijn, omdat je er één van een dominee bent, is niet waar," heb ik gezegd. "Je moet alleen maar beter zijn omdat je een Christen bent en dat moeten al die andere kinderen net zo goed als jij, als ze Jezus ook liefhebben. Dan zien ze en zeggen ze ook niet meer dat een kind van een dominee beter moet zijn dan hij zelf. Dat mag je ze ook wel zeggen." Op deze manier losten we dit probleem op. Maar ik vind het voor de kinderen wel eens moeilijk; er kan zelfs op die manier wat bij hen stuk gaan, want ze voelen zich daardoor niet volkomen opgenomen in de gemeenschap, zou ik haast willen zeggen. Ze moeten er volgens anderen eigenlijk boven staan. Maar jij weet net zo goed als ik dat het voor de pastoriebewoners niet altijd gemakkelijk is. Het is ook niet voor niets gezegd, dat een dominee in een glazen huisje woont! — Zitten jullie in Canada ook met die problemen? Of zijn de mensen daar loyaaler dan hier?

Maar niettemin, Nita, het beste is niet op de buitenkant te letten. Als wij allemaal onze opdracht kennen, dominee of geen dominee, dan zien we de liefde die er onder elkaar moet zijn. Weet je, in Efeze 5 : 2 staat: Wandelt in de liefde, zoals ook Christus u liefgehad heeft. Dit is natuurlijk gezegd in verband met het gemeenteleven. Liefde moet toch het kenmerk zijn van het leven in de gemeente. En dan is de liefde de voornaamste vrucht van het geloof. Als we dat toch met elkaar 's meer zochten, wat zouden we dan ook veel meer de vruchten van het liefhebben genieten. Maar onze liefde voor Jezus is vaak zo zwak, Hij is lang niet altijd het middelpunt in ons leven. Wás het dat maar, dan konden we ook veel beter de fouten van elkaar verdragen. Dan zou het verwachten van de één ook niet meer en beter zijn dan van de ander. Begrijp je, dat moest onze oudste verwerken en dat was erg moeilijk voor hem. En toch is het goed dat ook de kinderen hun problemen te verwerken krijgen. Maar wat een rijke zegen dat ze hun ouders hebben om hen te helpen. Weet je, dan zie ik weer veel beter waarvoor je in 't leven geplaatst bent en ben ik zelfs blij dat ik, door alle narigheden heen, dat het dominee-zijn soms met zich mee brengt, tóch de vrouw van de dominee ben. Om met hem te strijden voor de zaak van onze God.

Nita, ik stop. 'k Schreef een lange brief deze keer. Nu wacht ik weer op jouw antwoord.

Veel hartelijke groeten voor jullie allemaal, speciaal ook van Huug aan Bert. En jij in 't bijzonder veel goeds en liefs en sterkte gewenst, van

je Miep.

BARRHEAD

The Barrhead Ladies Aid organized a bazaar and sale of home baking on Wednesday April 30.

The evening was a great success, the total proceedings being $ 119.32.

This amount will benefit the library, which was established last fall.

DUTCH BOOKSTORE
H. VAN PELT
25 Hiawatha St., - ST. THOMAS
Voor het Hollandse boek zijn wij het
VOORDELIGSTE ADRES
Vraagt onze lijsten!

Dr. W. H. Murenbeeld
24 uur service
Ph. 46770 9919 - 109 St.
Edmonton
Middagspreekuur: van 2—5.30 (behalve 's Zaterdags). Avondspreekuren: uitsluitend voor werkenden en voor inwoners van Jasper Place en Beverly: Dinsdags- en Vrijdagsavonds van 7—8.

Hoger dividend dan bank, bond of stock
4%
UITGEKEERD OVER SPAARGELDEN IN 1957
Spaar door te sparen bij
DUTCH CREDIT UNION (OSHAWA) LTD.
Kassiers: J. J. VanHerwerden, 741 King St. E., Oshawa.
H. Dijkstra, 172 King E., Bowmanville.
J. VanderPluym, 318 Chestnut, Whitby.

Contemporary Evangelical Thought

Ethics

Dirk Jellema, professor in the department of social studies at Case Institute of Technology in Cleveland, has contributed an essay to the symposium, **Contemporary Evangelical Thought** on the subject of Ethics. Of the ten contributors to this book, Jellema is the only one who has been educated in Calvin College.

In this essay Jellema seeks to do three things: (1) to trace the rise, dominance, and decline of liberal Protestant ethics, (2) to sketch the more recent revival of Christian ethics, (3) to indicate what contemporary evangelical thought has produced and the situation it faces.

Ethics, according to Jellema, is an organized statement, based on a comprehensive world-outlook, of what man should do in his contemporary situation. This is not a description of Christian ethics, but ethics in general, of which Christian ethics forms one part.

The Bible, says Jellema, contains the seeds of an ethics. A Christian ethics is implied in Scripture, but the full implications of the Word have to be worked out and worked for. An ethics based on the Bible will take up systematically the contemporary problems that face man and society.

A Christian ethics is not essential to the being, but rather to the wellbeing of the Christian faith. It is not necessary for salvation; but is it necessary if the full imperative of the Gospel is to be carried out. The tendency has been to try to sidestep the problem of building a Christian ethics. This has been done in three ways: (1) by separation from society, (2) by an oversimplication of the Gospel so that it means only personal salvation, and (3) by a formal repetition of previous formulations that no longer are relevant to the present-day problems.

Jellema further states: "A Christianity which is orthodox but which simply accepts in practice the ethics of the contemporary society, rather than working out a Christian ethics, is possible and even likely. It can hardy be called, however, the best kind of orthodox Christianity." (p 112).

Perhaps the most valuable part of this essay of Jellema is its analysis and critique of the liberal movement of the last three centuries. Liberalism, he claims, is a world-outlook that is humanistic, secular, and bourgeois. Its basic assumptions are that man is essentially good; that the evil in the world is due to the lack of freedom to develop man's natural goodness; that the universe is governed ' rational laws which can be discovered by natural reason; and that the moral life of society and of the individual is governed by rational laws which also can be discovered by reason. God, in liberalism, takes the place of the Negro in Mississippi: his coexistence is tolerated as long as he stays in his place.

The effect of liberalism was essentially this, that Christianity's sphere of influence constantly shrunk. More and more areas of life were lost to a non-Christian ethics. Liberalism did not make orthodox Christianity capitulate, but it did make it diminish greatly its influence upon life. Society in general was liberalized rather than Christianized.

Liberalism championed man's freedom. Being basically good, man needs only freedom to express this goodness. The goal of the state is to promote freedom together with reason and property. Because these things can best be gotten by means of education, the state must provide for the education of the masses.

Liberalism succeeded so famously, thinks Jellema, for two reasons. The first one was the previous decline of Christian ethics. The second one was that it seemed to **work.** As a result of this success modern society has become wellnigh secular. "Men no longer think of basing society on Christianity, of making political decisions on the basis of Christian presuppositions, or indeed of making important personal decisions on the basis of Christian ethics. God on Sunday, liberalism the rest of the week, except for the taboos." (p. 116).

It was not the orthodox leaders which predicted the decline of liberalism or described its weaknesses most tellingly. It was rather the intellectual liberal himself. Of recent decades it has become increasingly evident that reason can be used to dethrone reason. Freud seemed to show that the rational man was a figment of the imagination. Subatomic physics has shattered the citadel of objective natural law. In addition, history showed that liberalism did not work. Freedom of contract produced the rich class; freedom among nations produced a nationalism that brought the world into war; the rational contract between management and labor produced working man who turned to Marxism. The desire for security replaced the love of freedom.

Jellema next seeks to describe the development of Christian orthodoxy in the liberal society. Here he comments that the failure of orthodox Presbyterianism was due to the failure to be relevant in the contemporaneous situation. The giants of orthodoxy around the turn of the century did a magnificant job of keeping intact a system which was oriented to the ethical problems of the sixteents century.

Orthodoxy lost out, therefore, because it failed to produce a really relevant ethics. Machen was doomed to failure because no Christian ethics was available.

* * * *

Without a doubt there is a substantial element of truth in this analysis. It is, however, difficult to distinguish at all times between cause and effect. It is questionable whether orthodoxy would have made a much greater splash if a Christian ethics was available. We may ask whether it would have been able even then to counter the prevailing spirit of the times. The prevailing optimism. The pervasive belief in inevitable progress. Why would a Christian **ethics** have a far greater result if the **theology** that accompanied it was being discarded? Without a doubt a Christian ethics can be developed only where there is virile faith. But it remains a puzzle to understand why the ethics would have prevented the masses from rejecting the Christian faith on which the ethics is based. Perhaps a well-rounded Christian ethics might have made the faith more palatable to certain people, but it would also perhaps have hastened the day of orthodoxy's decline. As it was, according to Jellema, the faith was rejected by so many because it was no longer relevant. But supposing i: had been made relevant to a far greater degree. Would that not have increased the aversion of society to the faith that they would not cherish?

Christianity must develop a Christian ethics. We doubt, however, that that will make for a far greater success for the Christian faith or will produce far more adherents to the orthodox theology.

Our incentive must not be the great hope of success in winning the masses so much as the calling we have to press Christ's imperatives upon an unsympathetic world. We may also trust that the Spirit will bless the endeavors to press these claims of Christ.

The final section tells of the beginnings of a neo-evangelical ethics. Jellema shows that some work is being done in this line. Jellema might have done all of contemporary evangelical thought a greater service, however, by indicating more pointedly the way that a truly evangelical ethics will have to go. In seeking to determine what man should do in his contemporary situation, he should surely know just what part the Scriptures, the Christian faith, and the glory of God should play in human events. Strangely, almost nothing is said about this! More strangely still, one who has been nurtured on the Heidelberg Catechism has virtually nothing to say about the Christian definition of good works. This would have been an excellent opportunity to acquaint many non-Calvinistic evangelicals with the content of question and answer 91 of the Lord's Day 33.

In conclusion, we would express our opinion that the value of this essay lies more in its analysis and critique of the forms of non-Christian ethics rather than in its contribution to build up a truly CHRISTIAN ethics. Very much still waits to be done in this field.

P. G. S.

Write or mail this coupon for free sample to:
FOSTER DACK CO. LTD.
337 King Street West, Toronto
NAME
ADDRESS

Generaal De Gaulle

(Vervolg van pag. 1)

onheilen, maar beide van voorbeeldige grootte. Middelmaat vond ik niet bij Frankrijk passen, noch voor de gebreken, noch voor het genie van het vaderland.

In het kort: Frankrijk zou Frankrijk niet zijn zonder grootheid.

Alles voor Frankrijk

Dit geloof in Frankrijk was hem bijgebracht door zijn vader, die hem de liefde voor geschiedenis had bijgebracht en door zijn moeder. Niets trof hem dieper dan Franse zwakheid en dwalingen. De terugtocht bij Fashoda, het proces Dreyfuss, sociale conflicten, godsdienstige verschillen ... Mijn moeder was wanhopig, toen zij als klein meisje van haar ouders in 1870 hoorden: Bazaine heeft gecapituleerd ...

Vandaar dat De Gaulle de strijders in Algiers zo goed begrijpt. Niet omdat zij als militairen tot hem spreken, maar omdat zij strijden voor Frankrijk, dat in Afrika zijn tweede geboorte beleeft. Vandaar ook, dat hij onmiddellijk na de bevrijding kon samenwerken met de communisten. Zij hadden in het verzet gestreden voor Frankrijk. Het is dus niet het begrip vrijheid, dat hem trekt, maar Frankrijk.

Het eeuwige Frankrijk. Daarom is hij in zijn hart voorstander van de democratie omdat hij in de democratie de mogelijkheid ziet, dat Frankrijk zich openbaart. Maar de democratie is weer niet zijn hoofddoel, maar Frankrijk. Als de democratie niet goed functioneert, kan hij die staatsvorm loslaten, maar Frankrijk kan hij niet loslaten.

Toen hij onmiddellijk na de bevrijding nog leefde in de voorstelling, dat Duitsland de grote vijand was, die het op het leven van Frankrijk had voorzien, kon hij een verbond sluiten met Rusland. Maar thans kan hij rustig verklaren, dat hij de bestaande Europese verdragen niet zou aantasten.

Een gewaagd spel

De gehele staatkunde, zoals De Gaulle, die voert, is nu volkomen duidelijk. Hij maakt gebruik van de waardering van de Fransman voor zijn sprookjesfiguur. Dat was in de Middeleeuwen Jeanne d'Arc, dat was in de revolutietijd Napoleon. Dat was in de eerste wereldoorlog Clemenceau. Deze alle hebben de Franse verbeelding aangeraakt. De Gaulle weet, dat hij in zekere zin nu zelf de sprookjesfiguur is waarvan hij zelf altijd heeft gedroomd. Die sprookjesfiguur kon ook alles, niet geremd door allerlei stoffelijke omstandigheden.

Hij wenst niet te redenen, hij wenst te doen. Hij wekt vertrouwen, omdat hij zelfvertrouwen heeft. Hetzelfde wat alle grote figuren uit oude en nieuwe tijd hadden, poogt hij weer te doen leven. Van Hannibal tot generaal Bonaparte, van Churchill tot De Gaulle.

Daardoor speelt hij een zeer gewaagd spel. Want blijkt hij niet in staat de moeilijkheden te overwinnen, dan is alles verloren. Geen algemeen geëerbiedigde en eerbiedwaardige staatsvorm kan dan nog dienen als steun bij de handhaving van de rust.

Mislukt, dit plan, dan staat inderdaad de chaos voor de deur.

Voor De Gaulle speelt de herinnering aan zijn optreden in 1944 de hoofdrol. Maar weet hij wel, dat Frankrijk veertien jaar na 1944 leeft en niet meer hetzelfde is als toen? Het communisme is thans de doodsvijand van het bestaande systeem. Duitsland heeft zich weer hersteld. In Noord Afrika is de positie van Tunis en Marokko geheel gewijzigd. Egypte heeft een fascinerende invloed op het gehele Noord Afrika, zowel als op het Midden Oosten. Wat twaalf jaar geleden nog mogelijk scheen, een grote Franse unie, federatief opgebouwd is thans verder dan ooit van zijn verwerkelijking. Misschien kan hij de centrale macht van een almachtige volksvertegenwoordiging ook verzwakken door over te gaan tot veruitgestrekte decentralisatie, waardoor grote eenheden verschillende staatsfuncties overnemen.

Zo vermenigvuldigen de vragen zich. De eerst volgende maanden zullen doen zien, of er weerklank is bij het Franse volk niet alleen voor de naam van een man, maar ook voor zijn gedurfde denkbeelden.

(Uitgezonden voor de N.C.R.V.)

Gaat U naar Holland?
Reis per Holland-Amerika Lijn
Famous for Service
J. VANDER VLIET
804 Dundas St. W. - Telef. 4641
TRENTON, ONT.

DRUKKERIJ
THE GUARDIAN PRESS
Drukwerk voor de handel
Edmonton, Alta.
10629 - 125 Street
Vraagt prijs

SUK'S BOOKHOUSE
47 North Street
St. Catharines, Ont.
KRAMERS WOORDENBOEK $ 3.80
PSALTER HYMNALS in Klavarskribo $ 4.20
In 8¾ x 6 zw. leer, goud snede $ 7.—
Dr. J. Waterink, "Brieven aan jonge mensen" . . . . $ 2.60
Dr. Drogendijk "Man en Vrouw" $ 2.15

DUXBURY
TRAVEL SERVICE
Agent: TCA, KLM, Holland-America Line, Europe-Canada Line
BRAMPTON, ONT.
85 Main St. N. Phone GL 1-4280
Agent Canadian National Railways

De Ambassadeur op bezoek

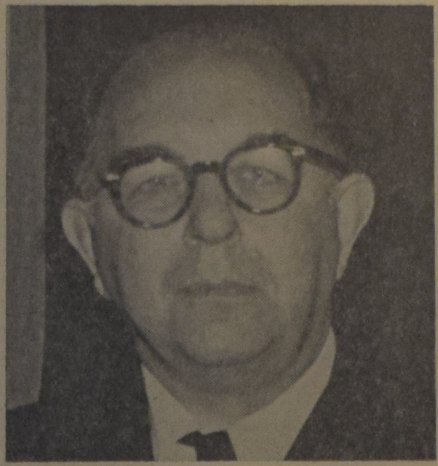

De nieuwe Ambassadeur van het Koninkrijk der Nederlanden in Canada, Zijne Excellentie Dr. D. J. Van Balluseck, heeft deze week een bezoek gebracht aan verschillende Nederlandse personen en bedrijven in Zuid-Ontario. Ook de Guardian Publishing Company Ltd. te Hamilton, waar o.a. Calvinist-Contact wordt uitgegeven, werd met dit hoog bezoek vereerd. De B & K-Press, de drukkerij van Guardian Ltd., draaide op volle toeren en Calvinist-Contact werd juist gereed gemaakt voor de pers.

De Ambassadeur toonde grote belangstelling voor dit bedrijf. "Ik ben blij, weer eens drukinkt te ruiken, "zei hij, en geen wonder, want deze diplomaat is jarenlang in het krantenbedrijf werkzaam geweest, als redacteur-buitenland en later tien jaren als hoofdredacteur van Het Handelsblad, een van de voornaamste dagbladen in Nederland. Hoewel Calvinist-Contact daarbij vergeleken nog maar zeer gering is, en de persen aan de Nieuwezijds Voorburgwal wel wat imponerender plegen te denderen dan het geluid dat de persen van B & K ten gehore brengen, toch had Zijne Excellentie kennelijk plezier in het bezichtigen van het bedrijf en informeerde hij belangstellend naar de gang van zaken en plannen voor de toekomst.

Op deze "orientatiereis" werd de Ambassadeur vergezeld door de Consul-Generaal te Toronto, de heer J. Polderman en de vice-consul Mr. J. Blome.

De heer Van Balluseck, die omstreeks half Januari van dit jaar zijn hoge positie in Ottawa aanvaardde is zeer bereisd, maar had Canada nog niet eerder gezien. Hij neemt zich voor binnenkort ook West Canada te bezoeken en is bijzonder geïnteresseerd in de lotgevallen van de Nederlandse immigranten in dit land.

B.C. VIERT FEEST

In verband met de viering van het honderdjarig bestaan van British Columbia ontvingen wij de volgende veelzeggende ontboezeming van onze correspondent in Vancouver:

"Mannen zonder baard zijn bijna een uitzondering in deze feestvierende provincie. Publieke en particuliere gebouwen schitteren avond na avond in de speciaal aangebrachte feestverlichting.

Afbeeldingen van bloemen, vogels en bomen met symbolische en historische betekenis versieren de straten en lantaarnpalen.

Overvallen op postkoetsen, getrokken door 4 paarden, zijn aan de orde van de dag. Gewoonlijk komt de te hulp snellende bereden politie juist iets te laat, waarna de sheriff en z'n mannen "the outlaws" achtervolgen totdat het recht zegeviert.

Kanotochten der eerste veroveraars werden nog eens overgedaan op de machtige Frazer River.

Zij die dit jaar een bezoek aan B.C. brengen, zullen verrast worden door vele oud-westerse tafe-relen. En mocht U soms bekneld raken tussen een groepje "outlaws" en de te veroveren buit, houdt dan Uw hoofd koel en grijp liever naar Uw camera dan naar uw klomp... De Western C.C.-lezers zullen U hartelijk welkom heten en wensen U veel plezier op Uw vacantiereis!

Statue of Christ Causes Controversy in B.C.

A 12-foot statue of Christ, above, the work of England's Sir Jacob Epstein, has stirred up such a controversy in Vancouver that one critic suggested it be thrown to the bottom of Howe Sound — "if the fishes don't object." It all began when local architect Desmond Muirhead returned from London with the information that the sculpter would love to sell his work for $15,000 (plus $5,000 transportation) to Vancouver for he felt only Canada's wide open spaces would be appropriate for this sculpture. In no time a committee of local artists and sculptors was set up by the Vancouver Arts council to raise the cash. But when Joe Public saw photographs of the opus that was to grace Stanley park or some other local site the bubble burst. The committee is still looking for the $20,000.

Huizen voor Immigranten

AUSTRALIE. - De emigratie van Nederlanders naar Australië liep terug van 16 duizend naar slechts 7 duizend per jaar. Zoals bekend heeft de Australische regering een overeenkomst met de Nederlandse voor een goedkope overtocht van de emigranten. Een bezwaar voor velen is echter nog de huisvesting. Australië heeft een tekort aan huizen en pas gearriveerde emigranten moeten als regel een tijd in een kamp doorbrengen voordat ze een "eigen" huis kunnen betrekken.

Om aan dit bezwaar tegemoet te komen heeft de Nederlandse regering een plan in de maak om met behulp van een Amerikaanse lening de emigranten te helpen om direkt na aankomst een huis te kunnen kopen.

De Australische autoriteiten hebben hun medewerking aan dit plan toegezegd. Het zou in drie tekorten kunnen helpen voorzien, het tekort aan immigranten, een tekort aan huizen en een tekort aan ... Amerikaanse dollars in Australië.

Grants for musical children

A leading Canadian foundation has given The Royal Conservatory of Music an annual grant of $ 5,000.00 for three years to be distributed to approximately 20 students in string instruments. The unusual aspect of the plan is that only children onder 11 years of age will be considered for the awards.

Boyd Neel, Dean of the Conservatory, conductor of the noted Boyd Neel String Orchestra in England, and its Canadian counterpart, the Hart House Orchestra, which represents this country at the Brussels World Fair on Canada Day, August 25th, is considered an authority in the string field. He explains the necessity for the age limit thus: "Unless we help very gifted children at an early age and give them regular lessons as a steady diet until their teens, we are rarely able to develop a proficient player in violin, viola, and cello. There are hardly enough good string players to fill our professional orchestras today, and the situation is deteriorating rapidly. Almost as serious is the disappearance of the skilled amateur, playing in community orchestras and chamber music in the home". Leading American educators agree on the gravity of present conditions.

Children chosen for scholarships at the September auditions will receive two half-hour lessons weekly for almost nine months, at no cost. Applications will be accepted from any Canadian child not exceeding the age limit. Gifted children who are studying another instrument will also be considered, if they intend to change to strings.

Dr. Ettore Mazzoleni, Principal of the School of Music, will administer the programme. Faculty for these students will include Jack Montague and John Moskalyk, violin and viola, and Marcus Adeny, cello—men noted for their teaching techniques with youngsters.

Holland-Amerika Lijn

Naar **Holland**

Geriefelijk en Gezellig!

De NIEUW AMSTERDAM—STATENDAM—RIJNDAM en MAASDAM, uitgerust met volledige "airconditioning" en "stabilizers" om Uw comfort gedurende de reis te vergroten, lopen op weg naar de Rotterdamse thuishaven regelmatig Southampton, Le Havre en soms ook Cobh in Ierland aan.

s.s. NIEUW AMSTERDAM
Nederlands grootste passagiersschip

De NIEUW AMSTERDAM, vlaggeschip van de Nederlandse Koopvaardijvloot, is bekend om haar luxueuze Eerste Klasse. De Kajuits—en Toeristenklasse bieden een "elk wat wils."

s.s. STATENDAM
Nederlands nieuwste passagiersschip

Vrijwel het gehele schip staat ter beschikking van de Toeristenklasse. De meeste hutten hebben een eigen badkamer met toilet. De STATENDAM is een favoriet in het transatlantisch verkeer en geniet een welverdiende reputatie door haar verzorgde keuken en uitstekende bediening.

Speciale afvaart van
MONTREAL
MAASDAM
2 Sept.

s.s. RIJNDAM • s.s. MAASDAM
populaire zusterschepen

Speciaal gebouwd voor het vervoer van Toeristenklasse passagiers, die geriefelijk en economisch wensen te reizen. De verzorging van de innerlijke mens en het gevarieerde amusements programma maken het reizen aan boord van deze schepen een waar genot.

De NOORDAM • WESTERDAM

Deze Eén Klasse motorschepen hebben, door hun smaakvolle inrichting, een geheel eigen, intiem karakter en zijn bijzonder in trek bij bereisde passagiers.

Direkte afvaarten naard Rotterdam.

BEZOEK UW REISAGENT.

Het winterseizoen begint 1 September, 1958 en de minimum passageprijzen naar Rotterdam zijn dan als volgt:

	Eerste Klasse	Eén Klasse	Kajuitsklasse	Toeristenklasse
NIEUW AMSTERDAM	$327.00		$222.00	$181.50
STATENDAM	304.00			190.50
RIJNDAM en MAASDAM	252.00			181.50
NOORDAM en WESTERDAM		$247.00		

"IT'S GOOD TO BE ON A WELL-RUN SHIP"

Holland-Amerika Lijn

MONTREAL: Dominion Sq. Bldg., 1010 St. Catherine St. West
TORONTO: 159 Bay Street • **WINNIPEG:** Room 405, Royal Bank Bldg.
VANCOUVER: 540 Burrard Street

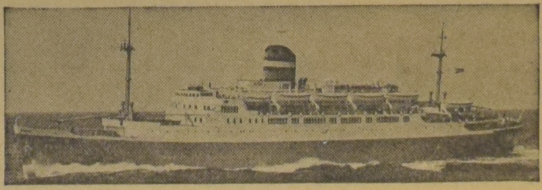

S.S. "MAASDAM"

22 NOVEMBER van New York — 24 NOVEMBER van Halifax

St. Nicolaasboot

Onze gezelschapsreis komt onder de bekwame leiding te staan van onze welbekende landgenoot:

Mr. Henry Beintema

Vraagt nu om inlichtingen en reservering bij:

C. Steenhof

43 Crane Ave., Weston, Ont., CH 1-0811

HET VERTROUWDE ADRES VOOR AL UW REIZEN PER VLIEGTUIG EN BOOT!

U weet toch dat het BESTE en GEMAKKELIJKSTE adres voor het BESPREKEN VAN UW REIS is:

Donway Travel Agency Ltd ?

DON MILLS' SHOPPING CENTRE - DON MILLS (TORONTO)

Want: WIJ KOMEN BIJ U THUIS!

Adriaan Limbertie

Tel. HI 4-8446/7 dag en nacht.

Agent van H.A.L., K.L.M., Oranjelijn en alle andere lucht- en scheepvaartmaatschappijen.

Kerknieuws

CHR. REF. CHURCH

Beroepen te Strathroy, Ont. Ds. H. De Moor te Enschede, Ndl.

Beroepen te Exeter, Ont. Ds. L. de Nood te Papendrecht, Ndl.

Beroepen te Essex, Ont. Rev. Jac. Geuzebroek te Wellandport, Ont.

Beroepen te Lindsay, Ont. Ds. G. Ringnalda te Oude Horne, Fr.

Beroepen te Graafschap, Mich. Rev. J. C. Verbrugge te Chatham, Ont.

Aangenomen naar Strathroy, Ont. Ds. H. De Moor te Enschede, Ndl.

Bedankt voor Terrace, B.C. Rev. W. Van der Kieft of Prairie Edge, Iowa.

AFSCHEID REV. TUININGA

Op Zondag 8 Juni nam Rev. C. W. Tuininga afscheid van de Chr. Ref. Church te Williamsburg, in verband met zijn vertrek naar Ladner, B.C. Als tekst was gekozen Ps. 138 vers 8. Zeer sterk werd er in de predikatie de nadruk op gelegd, dat al was het dat de wegen nu scheiden, er geen verandering in het werk des Heren komt, omdat God zelf beloofd had dat Hij Zijn eenmaal begonnen werk zou voleinden. Na afloop van de dienst werd de scheidende dienaar des Woords toegesproken door de 2de voorzitter van de kerkeraad ouderling F. Zandbergen. Deze bracht in herinnering hoe Rev. Tuininga hier drie jaar met zegen had gearbeid. Ook Mevr. Tuininga werd hartelijk dank gebracht voor hetgeen zij in de gemeente had verricht. Als herinnering werd hen een bureaulamp en een camera aangeboden. Tenslotte werd hen door de gemeente staande toegezongen Ps. 121 vers 3 en 4. Na afloop van de dienst was er gelegenheid om met een handdruk afscheid te nemen van de dominees-familie. Uit alles bleek dat er zeer sterke banden werden verbroken.

Ds. C. VAN DER ZAAL IN CANADA

Ds. C. Van der Zaal, predikant van de Christelijke Gereformeerde Kerken in Nederland, die bekendheid verwierf o.a. als lid van de Tweede Kamer der Staten-Generaal voor de Anti Revolutionaire Partij vertoeft momenteel in Canada. Op Zondag 1 Juni heeft hij de morgenkerkdienst geleid in de Chr. Ref. Church te Beverly, Alta.

NIEUWE KERK TE BLENHEIM

Het was een blijde dag, voor de gemeente van Blenheim, 29 Mei 1958. Het nieuwe kerkgebouw aan no. 3 Highway werd in gebruik genomen.

Heel veel werk en offers zijn er aan voorafgegaan.

Als zelfstandige gemeente begon men in het najaar 1951 met samenkomsten in Ridgetown. De gemeente bestond uit 18 gezinnen. Het daarop volgende jaar werd naar Blenheim verhuisd en hield men de kerkdiensten, tot op heden in de Moose Hall.

Nu op dit moment zijn we uitgegroeid tot 50 gezinnen totaal 275 zielen.

Zo kunnen wij dankbaar terugzien op de groei die God ons gaf.

Het kerkgebouw was bij de "Inwijdingsdienst" tot de laatste plaats bezet, ± 425 leden, gasten en genodigden waren aanwezig.

Rev. Dr. G. J. Spykman, die sinds zomer 1955, onze voorganger is, had de leiding die avond.

Na het welkomstwoord, gaf Mr. J. Verburg namens de bouwcommissie een overzicht van de afgelopen jaren. De bouwer M. Verkaik overhandigde daarna de sleutels. De Bijbel werd overhandigd door ouderling Mr. S. Groot. De eerste dopelingen, Johnny Panjer en Sjoukina Hoekstra, 6 jaar, gaven het doopstel. Het avondmaalstel werd binnen gebracht door leden van de Young People L. Wielhouwer en W. Kloostra.

Ds. Spykman ging daarna voor in een korte kerkdienst en koos als tekst: 1 Samuël 17 : 12: Samuël nu nam een steen en stelde dien tussen Mizpa en tussen Sen en hij noemde diens naam Eben-Haëzer; en hij zeide: Tot hiertoe heeft ons de Here geholpen."

Daarna zong het zangkoor onder leiding van Mr. R. Sennema 2 nummers, waarvoor hard gestudeerd was.

Bij "Samenzang en orgelspel" konden wij het orgel beluisteren, dat bespeeld werd door E. Sennema.

Door een uitvoering van het zangkoor en giften van Canadese zakenlieden werden we in staat gesteld dit orgel te kopen.

De afgevaardigden kregen nu gelegenheid de gemeente toe te spreken.

Eerst de moederkerk van Chatham, welke 24 Psalter Hymnals aanbood door Rev. J. Verbrugge. De volgende was Rev. G. Bouma van Essex namens de classis.

Rev. D. Rudd voerde het woord voor "The Blenheim Ministerial Association".

Major Mr. H. James namens de "Town of Blenheim".

Tot slot werd er gezongen: God save our gracious Queen en Praise God from whom all blessings flow.

Na de dienst kon elk de kerk bezichtigen en de gasten werden door de dames verzorgd met koffie en koek, waarvan goed gebruik werd gemaakt.

Het was voor de gehele gemeente een fijne avond.

Bijlstra's Lucky Dollar Food Store
162-164 Locke Street, HAMILTON. Open each weekday till 9 p.m.
CANADIAN AND DUTCH GROCERIES
TEXTILE — DRY CLEANING
Free delivery - Phone: JA 9-0054 - JA 2-6472 - NE 4-4963

Cleanex, 3 for . . . . 49¢
Purex Toilet paper, 4 for 49¢
Corn, 15 oz. tin, 3 for 49¢
Corned Beef, 12 oz. tin 35¢
Peaches, 20 oz. tin, 4 for $1.00
Solo Margarine, 4 for . $1.10
Bruine bonen, 3 pd. . $1.00
2 pak Roggebrood . . 41¢
1 pak Cocoskoekjes en 1 pak Wellingtons, van 82 voor 75¢
½ pd. Douwe Egberts Thee 59¢
24 Kwatta Melkrepen $1.00
2 pak Custard . . . 60¢

Schoolnieuws

RENFREW, Ont. - Dinsdagavond 3 Juni werd een algemene ledenvergadering gehouden van de Chr. Schoolvereniging.

De Heer J. Louwerse hield een inleiding over de Schoolstrijd.

De bespreking had een levendig verloop. Na de pauze werd er gestemd voor twee nieuwe bestuursleden en werd de te houden zomer bijbelschool besproken. Een voorstel om de contributie te verhogen tot $ 26 per jaar werd aangenomen. De vraag hoe de mensen die nog geen lid zijn hiertoe te bewegen werd in den brede besproken.

B.T.

CALGARY. - Op de laatst gehouden ledenvergadering onzer Chr. School Vereniging was het na een voorbereidingsperiode van 5 jaar eindelijk zover dat het Bestuur de tijd rijp achtte om de nodige stappen te nemen welke tot het stichten ener Chr. School alhier zouden leiden.

Een uitgebreid financieel program werd aan de vergadering voorgelegd, inhoudend indien mogelijk per 1 Sept. '58 met klas 1 en 2 te starten in het basement der Emanuel Chr. Ref. Church en volgend jaar Sept. 1 een volledige lagere school te openen als er geschikt terrein te krijgen is.

Met meerderheid van stemmen werd het eerste voorstel aangenomen en met algemene stemmen om volgend jaar een school met 6 klassen te openen. De vereniging telt thans 120 leden.

In aansluiting hier op kan nog worden gemeld dat het Bestuur enige dagen na deze vergadering een aanbod kreeg van een stuk grond geschikt voor schoolbouw.

Op de terstond hierop belegde ledenvergadering werd met bijna algemene stemmen besloten een perceel, groot 10 acres te kopen in verband met de toekomstplannen om naast de lagere school een junior Highschool te bouwen, of een High School??

Zeer veel bezwaren moeten nog besproken en uit de weg geruimd worden, maar deze zaak is Gods zaak en wij hopen dan ook met Zijn Hulp deze gehele opzet tot een goed einde te mogen brengen, zodat D.V. volgend jaar Calgary een eigen Chr. School mag bezitten.

H.

AROUND THE WORLD

VER. STATEN. - Onder de naam Berkeley version of the Bible zal in Januari 1959 een Bijbelvertaling in modern Engels verschijnen bij Zondervan Publishing House te Grand Rapids, Mich. Deze vertaling wordt verzorgd door rechtzinnige vakgeleerden en staat onder redactie van dr. Gerrit Verkuyl.

Gaat U verhuizen?
dan naar:
VAN'S MOVING & CARTAGE
(eigenaar J. Vander Wal)
Speciaal ingericht voor het vervoer van Emigratiekisten. Verder: Van, Stake, Dump en Platformtrucks.
RO 2-7445
44 GLENWOOD AVE., TORONTO

Officieel Agent voor K.L.M., T.C.A., H.A.L. en alle maatschappijen.
Meer dan 30 jaar ervaring.
N. MASI TRAVEL AGENCY
225 James St. N. - Tel. JA 7-0556
Hamilton, Ont.

VELEN ONDER U
die dit lezen kunnen zich 100den dollars besparen door gebruik te maken van onze diensten.
WIJ VERKOPEN EN LEVEREN
Meubelen en Appliances
RECHTSTREEKS VAN DE FABRIEKEN!
Maak van dit voordeel gebruik.
Schrijf of bel ons voor een vrijblijvend bezoek bij U aan huis.
MAPLE LEAF FACTORY SALES
P.O. BOX 45
DUNDAS, ONT.
Phone MA 8-2166
na 5 uur MA 8-8739
JACK ROMKES en HENRY VANDERVEEN
Nog enkele 57er REFRIGERATORS, 13 cub. ft. voor $ 259.00

TEACHERS REQUIRED
for VANCOUVER Elementary Chr. School, for the term commencing Sept. 1958. Please send applications to Mr. F. Pel, 4278 Watling St., S. Burnaby, B.C., Canada.

THE ANNUAL
"ANDIJKER PICNIC"
will be held
1st of JULY
at AYLMER again
at 10 o'clock.

Alleen bij TOLSMA
koopt U
Dekens
beneden Zomerprijzen!
LABRADOR Wollen Deken, grootste maat, van $ 23.50 voor $ 20.50
GESTIKTE DEKENS, 2-persoons van $ 17.95 voor . . . $ 12.95
W. TOLSMA
800 Upper Wellington St.
HAMILTON, ONT. Tel. FU 5-3562

Brengt, als U in
NEW WESTMINSTER
komt, eens een bezoek aan
Holland Shopping Centre
1004 KINGSWAY
Grote voorraad BOEKEN en BIJBELS in Nederlands en Engels, GRAMOFOONPLATEN, WANDTEKSTEN.
Geïmporteerde HOLLANDSE LEVENSMIDDELEN, Kaas, Worstsoorten.
John De Haas

BETROUWBARE USED CARS
Alle merken
ALBERT HARTHOLT
Chevrolet-Oldsmobile
WESTON MOTORS LTD.
Tel. CH 1-5231
14 MAIN ST. N. — WESTON, Ont.

VLEES-BOUILLON BLOKJES
van HONIG (Holland) maken Uw Jus, Vleesgerechten, Sausjes en Soepen óverheerlijk!
Vraag naar de geel-blauwe verpakking van HONIG Bouillon Cubes, voorradig in pakjes van 6, blikjes van 25, en luxe drinkglazen van 50 Blokjes.
Iedere maand verse aanvoer uit Holland! ES 23
Importeur: Holtzheuser Bros.
TORONTO - EDMONTON - VANCOUVER

Boeken voor het gezin en de vereniging

De Graaf's Verbondsgeschiedenis, 2 dln. $4.90 (per dl.)
Feenstra — Leer en Leven — 3.20
Wiersinga — Gods werk in ons — 2.25
Okke Jager — Jeugd en Evangelie — 1.35
Kom Haastig — 1.60
Op de Man af — 1.40
Interview met de tijdgeest 1.60
J. Waterink — Hoe vertellen wij het onze kinderen — 2.40
Aan Moeders hand tot Jezus 2.00
Kraan Van der Burg en Dr. Bult — Moeder zeg mij eens — 2.35
Delleman—Hymann, Huwelijksboek — 3.30
Veldkamp — Moeders in de Bijbel — 2.00
Hogger — Mijn Weg naar het Licht 2.40
Hommes — De vrouw in de kerk — 2.40
Groen van Prinsterer, Ongeloof en Revolutie — 3.90
Ds. Voila — Peper en Zout — 1.40
Zonder Toga — 1.40
Gejaagd door de Wind (trilogie) 3.25 (per dl.) 9.00 (per 3)
Lloyd Douglas De Mantel — 3.25
De Grote Visser — 3.00
Anne de Vries Bartje — 1.20
Bartje zoekt het geluk — 1.20
Hilde — 1.20
Willy Corsari Charles en Charlotte — 3.30
Gulbranssen (trilogie) — 2.95 (per dl.)
(Eeuwig zingen de bossen, etc.) 8.00 (per 3)
Als de katoen rijpt (trilogie) — 3.25 (per dl.) 9.00 (per 3)
Risseeuw — Anneke Jans (pracht roman) — 2.40
Norel — Mannen van Sliedrecht — 1.75
Vervult de aarde — 2.25
Anthony v. Kampen, Jungle — 4.20
Jan Mens — Griet Manshande (trilogie in één band) — 4.50
Marjorie Rawlings, Jody en het hertejong 3.50
Gouden oogst — 3.25

SPEELMAN'S BOOKHOUSE
7 Lippincott Street E. Weston (Ont.)
HET ADRES VOOR BIJBELS EN BOEKEN

L. SCHAPELHOUMAN
Public Accountant
686 Osler Street OSHAWA, ONTARIO Tel. RA 5-9953
voor Uw
Boekhouding & Belastingzaken

★ KOOPT BIJ ONZE ADVERTEERDERS ★

CLASSIFIED ADS

ARE EASY
AND NOT EXPENSIVE

Pay your advertisement when you send it in. See our new standard-rates below:

— — —

Birth-announcements	$ 2.50
Engagement-announcements . . .	$ 2.50
Marriage and anniversaries . . .	$ 3.50
Notifications of death	$ 3.50

— — —

"For Sale" and "Want" advertisements up to 40 words $ 2.00.
For every word more 5 ¢.
For "letters under number" $ 0.50 extra.

Send your payment together with your ad to:

Calvinist-Contact
Box 312, Station B,
Hamilton, Ont.

With gratitude to the Lord we announce the birth of our daughter and sister

ANITA AGATHA

Mr. and Mrs. Dave Valstar.
Mary-Anne.
Red Deer, May 28th, 1958.
3929 - 46 St.

With thanks to God we wish to announce the birth of a baby boy

ORVILLE JOHN

June 12, 1958.
Mr. & Mrs. John Knight.
Box 21, Chesley St. S.S. # 2,
Hamilton, Ont.

In de vroege morgen van 7 Juni nam de Heere Jezus tot Zich, na een ziekte van slechts 2 dagen, onze onvergetelijke lieveling

BERT.

Hij mocht slechts de leeftijd van 9 jaar en bijna 3 maanden bereiken. Doch wij weten dat hij nu bij Jezus is, waar hij op zijn eigen manier zo veel van hield en waar geen verschil gemaakt wordt.

Allen die hem van nabij gekend hebben, weten wat wij in hem verliezen.

Zalig is het kinderlot,
Jong gestorven, vroeg
bij God.

Rev. Quartel leidde de begrafenis.

Tevens danken wij allen die met ons meeleefden in deze droeve dagen.

Jurjen Meijer.
Lena Meijer.
Jim.
Petrolia, Box 338.

FARMS FOR SALE

96 Arces. 8 kamer huis, grote barn. Kleigrond. Vraagprijs $ 12,000.00. Down $ 3,000.00.

70 Acres. Beste barns, huis kon beter. Goed onderhouden farm. Kleigrond. Vraagprijs $ 15,000.00. Down $ 3,000.00. Deze boer is handelbaar.

200 acre dairy farm. Melkcontract. Goed vee en machinerieën. Vraagprijs $ 35,000.00. Met $ 12,000.00 down.

JACK BYLSMA
REAL ESTATE
1607 King St. East, Hamilton, Ont.
Bel L.I. 9-3894

Verloofd:

ALICE NYMEYER
en
RAYMOND MUIZELAAR

Zaterdag 14 Juni 1958.
R.R. I, Wainfleet, Ont.
21 Oneida Street, Hagersville, Ont.

Wanted:

BOY 16—18

for work on farm. Mostly flowers, Gladiolus. No stock. Live in. Mr. Cor Schuurman, R.R. # 2, Branchton, Ont.

Moeder, met kind, biedt zich aan als

HUISHOUDSTER

Chr. Reformed. Liefst in Ontario. Brieven oder no. 1108, % Calvinist-Contact, Box 312, Stat. B., Hamilton, Ont.

Nette eenvoudige jonge farmer zoekt

KENNISMAKING

met net meisje van 22—28 j., liefst omgeving Barrie, Ont. Brieven onder no. 1109, % Calvinist-Contact, Box 312, Stat. B., Hamilton, Ont.

Te koop:

100 ACRE FARMLAND

In beste conditie, meest groenland. In Embro district. Tevens barns, implement shed, kippenhok voor 200 kippen, dubbele garage, mooi frame huis met badkamer en keuken met warm en koud water. Kan direct worden aanvaard. Geen groot downpayment. Brieven onder no. 1110, % Calvinist-Contact, Box 312, Stat. B, Hamilton, Ont.

Jongeman zoekt gezellig

KOSTHUIS

in Hamilton. Phone JA 7-6387, na 5.

$ 2600 DOWN

Beautiful new 7 rooms home in Albion Gardens, Weston with one 3-piece bathroom and one 2-piece washroom. Near Chr. School and Church. Call C. Steenhof, CH 1-0811.

SPRINGDALE Christian School is in need of a

TEACHER

for grades 3, 4 and 5. Not more than 30 pupils. Please apply to sec.'y G. J. Rhebergen, R.R. # 1, Kettleby, Ont.

Een noodzaak voor

VERLOOFDE PAARTJES

Bescherm Uw huwelijkscadeaux voor brand, schade, diefstal! Nooit eerder verzekering gekocht? Wij helpen U met het uitzoeken van de beste protectie tegen de laagste kosten.

WM. UBBENS INSURANCE
69 Duggan Ave., Toronto7, Ont.
Kantoor: ST 8-8874
Huis: HU 8-2343

Wist U dat er sinds April 1957 ook in YORK (Ont.) een Christian Reformed Church bestaat? Dat de meesten van onze kinderen de Chr. School kunnen bezoeken?

ZOEKT U EEN FARM

in deze omgeving, phone of schrijf dan eens om nadere inlichtingen naar ons Comité voor Immigratie: W. Blyleven, R.R. 3, Caledonia (Ont.), Phone Ro. 52255, of P. De Leeuw, R.R. 1, York (Ont.), Phone Ro. 5-2464, Caledonia.

VAN DELFT'S BOOKHOUSE

Het adres voor alle

HOLLANDSE EN ENGELSE BOEKEN
Bijbels, Psalmboeken en Hymnbooks
Geïmporteerde Hollandse
Gramofoonplaten, Wandteksten, Voordrachten en Samenspraken
YEARBOOKS $ 1.25 postpaid.
Vraagt prijslijst.
223 Hess St. South, Hamilton, Ont.

TE KOOP het allerbeste in MELKBEDRIJVEN, GEMENGDE en GRAANFARMS

met laag downpayment, dicht bij **Christian Reformed Church van Simcoe en Jarvis en Christian School.** Eveneens andere aantrekkelijke aanbiedingen.
Raadpleegt

J. B. DOYLE
de toonaangevende Real Estate Broker in de omgeving.
61 Kent St. N., Tel. GA 60206
SIMCOE, ONT.

For sale:

FARM IN CARROT CREEK, ALTA.

One ¼ section, 60 acres in cultivation, good buildings, Calgary Power, drilled well, fenced and cross fenced. Land and buildings are in very good shape. Four-rooms House. Three miles south of Highway 16. Three miles to store and Postoffice. Gravel road and bus-route. Fifteen or 30 miles to Christian Ref. Churches. Opportunity to rent more land.

Reply, quoting No. 10, to Woudstra's Book Store, 9330 Jasper Ave., Edmonton, Alta.

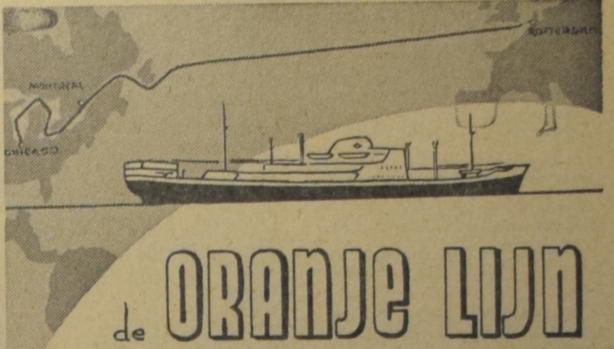

de **ORANJE LIJN**

kan u uitstekende diensten bewijzen als schakel tussen u en uw Nederlandse relaties. Onze passagiersdienst, onderhouden met een steeds groeiende vloot van snelvarende, moderne motorschepen, biedt wekelijks aan een beperkt aantal passagiers de mogelijkheid van een comfortable en voordelige overtocht Montreal—Rotterdam v.v.

Ons vlaggeschip, het M.S. "Prins Willem van Oranje" neemt in deze dienst een aparte plaats in: een reis Canada—Nederland met dit snelle schip betekent voor max. 60 passagiers 7½ dag doorbrengen in een ideale sfeer, waartoe de geriefelijke accomodatie, de opvallend goede keuken en service en de ruime gelegenheid tot ontspanning het hunne bijdragen.

Voor hen die goederen naar Nederland te vervoeren hebben of zendingen uit Europa ontvangen, bieden wij naast onze Montreal-dienst gedurende het zomerseizoen wekelijks rechtstreekse afvaarten van en naar de havens TORONTO en HAMILTON. Verscheping over deze havens kan een aanzienlijke kostenbesparing voor u betekenen.

Voor passagetarieven en inlichtingen kunt u zich wenden tot de Oranje Lijn, Westplein 11, Rotterdam en onze agenten te MONTREAL, CANADIAN OVERSEAS SHIPPING (1956) LIMITED, 410 St. Nicholas Street, Montreal, Tel. PL-1292, met welke firma u desgewenst in het Nederlands kunt corresponderen, terwijl ook onze onderstaande agentschappen, waar eveneens Nederlands wordt gesproken, u op verzoek gaarne van advies zullen dienen:

GREAT LAKES OVERSEAS (CANADA) LTD.
159 Bay Street
Toronto - Phone EM 8-4626
GREAT LAKES OVERSEAS (CANADA) LTD.
Royal Bank Building
32 James St. S. - Hamilton, Ont
Phone JAckson 8-7975
Mr. M. FAASSE
1087 London Road, Sarnia, Ont.
Phone DI 4-6454

WEDERVERKOPERS

Het beste en goedkoopste adres voor **ROOKVLEES,** aan een stuk of gesneden, voor **BOTERHAMWORST,** aan stuk of gesneden. voor **GEKOOKTE WORST,** aan stuk of gesneden, **PLOCKWORST** en **SNIJWORST, Saucise de Boulogne,** enz. is

HOPMANS MEAT MARKET
5 Emma St. Tel. El 2-0740
Chatham, Ontario

HOLLAND CONSTRUCTION COMPANY

GOEDKOPE AANBIEDINGEN VAN

Nieuwe en gebruikte GREENHOUSES
hotbedsash, heating pipe.

Corner Ridge & Wolverton Rd.'s
GRIMSBY, R.R. 1 Wh. 5-4012

DAIRY FARM TE KOOP

Door ziekte van de eigenaar (Hollander) is het noodzakelijk dat deze farm zo gauw mogelijk wordt verkocht.
Deze farm bestaat uit 175 acres prima onderhouden grond, waarvan 12 acres zijn ingezaaid met tarwe, 9 acres haver, 12 acres corn en 30 acres bos. De rest is goed grasland.
Grote barn 36' bij 60', met stalling voor 24 melkkoeien, melkhuis, grote varkensschuur, machine shed en een 12 bij 40 voet silo.
Een prima huis met 8 kamers, voorzien van electriciteit, gas, en stromend warm en koud water, moderne keuken.
Met de farm gaan 24 melkkoeien, 2 tractors, melkmachine, koeler en andere gereedschappen.
Het is gelegen dicht bij hoofdweg en ongeveer 6 mijl van Chr. Ref. en Ref. Church.

U kunt U wenden tot

TJ. VAN MARRUM, R.R. II, ST. ANN'S, ONT.
Tel. 184 R 24 Smithville **Geen Realtors**

---

200 ACRES DAIRY FARM

Prima land als volgt verdeeld: 22 acres fall wheat, 16 acres bos, 50 acres geploegd, rest hooi en grasland. Goede fences. 2 huizen, 1 solid brick en 1 frame huis. Brick huis in prima staat van onderhoud. 12 kamers, badkamer, water (heet en koud) "under pressure". Het tweede huis heeft 9 kamers. 2 Barns. De eerste barn biedt plaats aan 100 koeien. Beide barns hebben een concrete silo. Momenteel zijn er 20 melkkoeien, 10 heifers en wat kippen. Dubbel stel machines, in goede staat. Melkcheque $ 550.— per maand. Betalingen aan de hypotheek $ 250.— per maand. Prijs $ 60.000,—. Downpayment $ 12.000,—. Farm is gelegen aan Highway # 3.

Indien U niet over voldoende downpayment beschikt, aarzelt niet ons te raadplegen. Wij helpen U financieren.

KRAAIJ EN SCHRIEL - Real Estate
29½ KING STREET ST. CATHARINES TEL. MU 2-9545
Woonhuis K. Kraaij: 2 Juliana Crescent. Tel. WEbster 4-1813
Woonhuis J. Schriel: 514 Ontario Street. Tel. WEbster 4-1563
Salesman: Jan Dzugan. Tel. REgent 2-1536-Welland

Geschenk Pakketten naar Nederland

Wij zenden nog 5 pond eerste klas Koffie voor U naar een adres in Nederland voor $ 6.00.
Vraag onze catalogus aan voor andere geschenk paketten.

VANDERVEEN'S IMPORTING CO.
1505 Grandville Ave.
GRAND RAPIDS — MICHIGAN
SNIJBOONMOLENS
franco naar Canada, slechts $ 3.75

---

107 ACRES OF GOOD FARM LAND, only 4 miles from Welland. Lovely home, containing bath and basement, large barns in good condition. There also is a very nice 4 room cottage included, plus all the implements including tractor. Asking only $ 16,000 and a down payment of $ 5,000.

200 ACRE DAIRY FARM, located on No. 3 Highway, at 15 miles from Dunnville. Beautiful barns with 40 head of cattle, and a large bunk tank cooler. Complete with implements and crops $ 35,000, and $ 10,000 down.

Zoekt U een farm? Wij kunnen U van dienst zijn met geldzaken en alles redelijk financieren.

MARTIN DEVOS - Real Estate
DUNNVILLE, ONT. Phone 671, Res. 552
Salesmen: THIJS REITSMA, Cayuga, Phone 619 R 5.
JOHN McCOMBS, Dunnville, 27 R 28.

ABONNEMENTSFORMULIER

Hierbij geef ik op als abonné van Calvinist-Contact

Naam ....
Post-adres ....
....
Aangebracht door: ....
Naam ....
P -adres ....
....
Aanbrengpremie: ....

Zendt dit formulier met het abonnementsgeld ad $ 4.00 in cash/money-order/cheque (bij cheque 15 ¢ extra voor bankkosten) naar "Calvinist-Contact", Box 312, Station B, Hamilton, Ont.

A n:
Calvinist-Contact, Box 312, Stat. B, Hamilton, Ont.

ADRES VERANDERING

NIEUW ADRES:

Naam ....
I t-adres ....
....
....

OUD ADRES:

....
....